

รายงานผลกระทบสิ่งแวดล้อมเบื้องต้น (IEE)
ฉบับสมบูรณ์ (ฉบับปกปิดข้อมูลที่มีกฎหมายคุ้มครอง)

ชื่อโครงการ โครงการโรงแรม อลิซี พูล วิลล่า (Alisea Pool Villa) (ส่วนขยาย)
ที่ตั้งโครงการ หมู่ที่ 4 ตำบลอ่าวนาง อำเภอเมืองกระบี่ จังหวัดกระบี่
ชื่อเจ้าของโครงการ บริษัท อันดามานา จำกัด
ที่อยู่เจ้าของโครงการ เลขที่ 10 หมู่ที่ 5 ตำบลไสไทย อำเภอเมืองกระบี่ จังหวัดกระบี่ 81000

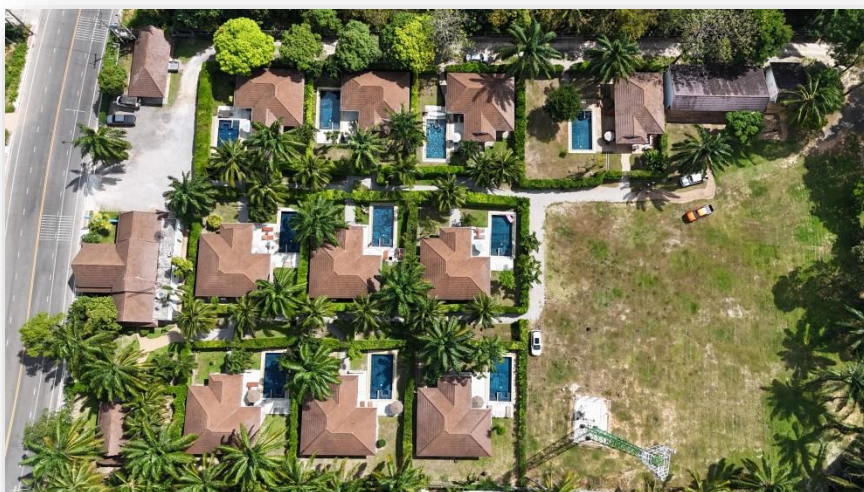

การมอบอำนาจ

- ☒ เจ้าของโครงการได้มอบอำนาจให้ บริษัท อันดามัน เอ็นไวรอนเมนทอล อินเทอร์เน็ต จำกัด เป็นผู้ดำเนินการเสนอรายงานดังหนังสือมอบอำนาจที่แนบ
- ☐ เจ้าของโครงการมิได้มอบอำนาจแต่อย่างใด

มิถุนายน 2568



บริษัท อันดามัน เอ็นไวรอนเมนทอล อินเทอร์เน็ต จำกัด
เลขที่ 19/126 หมู่ที่ 3 ซอยม่วงอุทิศ ถนนรัชฎานุสรณ์ ตำบลรัชฎา อำเภอเมืองภูเก็ต จังหวัดภูเก็ต
โทร./โทรสาร 07 652 5595, 093-1516359 E-mail : md.andamaninter@gmail.com

รายงานผลกระทบสิ่งแวดล้อมเบื้องต้น (IEE)
ฉบับสมบูรณ์ (ฉบับปกปิดข้อมูลที่มีกฎหมายคุ้มครอง)

ชื่อโครงการ	โครงการโรงแรม อลิซี พูล วิลล่า (Alisea Pool Villa) (ส่วนขยาย)
ที่ตั้งโครงการ	หมู่ที่ 4 ตำบลอ่าวนาง อำเภอเมืองกระบี่ จังหวัดกระบี่
ชื่อเจ้าของโครงการ	บริษัท อันดามานา จำกัด
ที่อยู่เจ้าของโครงการ	เลขที่ 10 หมู่ที่ 5 ตำบลไสไทย อำเภอเมืองกระบี่ จังหวัดกระบี่ 81000

การมอบอำนาจ

- ☒ เจ้าของโครงการได้มอบอำนาจให้ บริษัท อันดามัน เอ็นไวรอนเมนทอล อินเทอร์เน็ตเซ็นแนล จำกัด เป็นผู้ดำเนินการเสนอรายงานดังหนังสือมอบอำนาจที่แนบ
- ☐ เจ้าของโครงการมิได้มอบอำนาจแต่อย่างใด

มิถุนายน 2568

รายงานผลกระทบสิ่งแวดล้อมเบื้องต้น (IEE)

ชื่อโครงการโครงการโรงแรม อลิซี พูล วิลล่า (Alisea Pool Villa) (ส่วนขยาย)
ที่ตั้งโครงการหมู่ที่ 4 ตำบลอ่าวนาง อำเภอมือเกรบี่ จังหวัดกระบี่
ชื่อเจ้าของโครงการบริษัท อันตามาณา จำกัด
ที่อยู่เจ้าของโครงการเลขที่ 10 หมู่ที่ 5 ตำบลไสไทย อำเภอมือเกรบี่ จังหวัดกระบี่ 81000

การมอบอำนาจ



เจ้าของโครงการได้มอบอำนาจให้ บริษัท อันตามัน เอ็นไวรอนเมนทอล อินเทอร์เน็ตชั่นแนล จำกัด เป็นผู้ดำเนินการเสนอรายงานดังหนังสือมอบอำนาจที่แนบ



เจ้าของโครงการมิได้มอบอำนาจแต่อย่างใด

จัดทำโดย

บริษัท อันตามัน เอ็นไวรอนเมนทอล อินเทอร์เน็ตชั่นแนล จำกัด

หนังสือรับรองการจัดทำรายงานผลกระทบสิ่งแวดล้อมเบื้องต้น

วันที่ 12 เดือน มิถุนายน พ.ศ. 2568

หนังสือฉบับนี้ขอรับรองว่า ผู้จัดทำรายงานการประเมินผลกระทบสิ่งแวดล้อมบุคคลธรรมดา/ ผู้จัดทำรายงานการประเมินผลกระทบสิ่งแวดล้อมนิติบุคคล ประเภท สถาบันอุดมศึกษาหรือสถาบันวิจัย/หน่วยงานของรัฐ/บริษัทมหาชนจำกัด หรือบริษัทจำกัด บริษัท อันดามัน เอ็นไวรอนเมนทอล อินเตอร์เนชั่นแนล จำกัด เป็นผู้จัดทำรายงานผลกระทบสิ่งแวดล้อมเบื้องต้น (IEE) โครงการโรงแรม อลิซี พูล วิลล่า (Alisea Pool Villa) (ส่วนขยาย) ตั้งอยู่ที่ หมู่ที่ 4 ตำบลอ่าวนาง อำเภอเมืองกระบี่ จังหวัดกระบี่ ให้แก่ บริษัท อันดามัน จำกัด เพื่อ ขออนุญาตก่อสร้างอาคาร ตามคำขอเลขที่ - โดยมีผู้จัดทำรายงานการประเมินผลกระทบสิ่งแวดล้อมบุคคลธรรมดาและเจ้าหน้าที่ประจำ ดังต่อไปนี้

ผู้จัดทำรายงานการประเมินผลกระทบสิ่งแวดล้อมบุคคลธรรมดา

ลายมือชื่อ

ที่เป็นกรรมการบริหารของบริษัทมหาชน

หรือเป็นกรรมการผู้จัดการ หรือผู้จัดการของบริษัทจำกัด

หรือตำแหน่งอื่นใดที่มีลักษณะคล้ายคลึงกัน

นางสาวณัฐพร จรุงเกียรติขจร

ผู้จัดทำรายงานการประเมินผลกระทบสิ่งแวดล้อมบุคคลธรรมดา

ลายมือชื่อ

นางสาวณัฐพร จรุงเกียรติขจร

เจ้าหน้าที่ประจำ

ลายมือชื่อ

นางสาววิราพรรณ สันส้าน

นางสาวนิศาชล ใจซื่อดี

นายวุฒิชัย แซ่อ้อย

นางสาวนิชกานต์ ยูโซะ

นายฉัตริน ละไม

นางสาวชญานิ มุงคำภา

นายกิตติธัช พุ่งเหียน

(นางสาวณัฐพร จรุงเกียรติขจร)

กรรมการผู้จัดการ

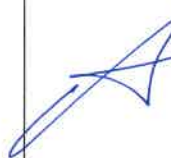

บัญชีรายชื่อผู้จัดทำรายงานผลกระทบสิ่งแวดล้อมเบื้องต้น
โครงการโรงแรม อลิซี พูล วิลล่า (Alisea Pool Villa) (ส่วนขยาย)
บริษัท อันตามานา จำกัด

ชื่อ-สกุล/วุฒิการศึกษา	หัวข้อที่ทำการศึกษา	ที่อยู่/ที่ทำงานปัจจุบัน	สัดส่วนผลงาน คิดเป็นร้อยละ ของงานศึกษา จัดทำรายงาน ทั้งฉบับ	ลายมือชื่อ
1. นางสาวณัฐพร จรุงเกียรติขจร วท.บ. วิทยาศาสตร์สิ่งแวดล้อม (มหาวิทยาลัยราชภัฏภูเก็ต)	(1) <u>วางแผนการศึกษา</u> (2) <u>รายละเอียดโครงการ</u> (3) <u>การประเมินผลกระทบสิ่งแวดล้อม</u> <u>ทั้งระยะก่อสร้าง และดำเนินการ</u> - คุณค่าการใช้ประโยชน์ของมนุษย์ - คุณค่าต่อคุณภาพชีวิต (4) <u>มาตรการป้องกันและแก้ไขผลกระทบ</u> <u>สิ่งแวดล้อมและมาตรการติดตามตรวจสอบ</u> <u>คุณภาพสิ่งแวดล้อม</u> (5) <u>ตรวจสอบรายงาน</u>	ที่อยู่ปัจจุบัน : 19/126 ซอยม่วงอุทิศ ถนนรัชฎานุสรณ์ ตำบลรัชฎา อำเภอมะนัง ภูเก็ต จังหวัดภูเก็ต 83000 ที่ทำงานปัจจุบัน : บริษัท อันตามันเอ็นไวรอนเมนทอล อินเตอร์เนชั่นแนล จำกัด 19/126 ซอยม่วงอุทิศ ถนนรัชฎานุสรณ์ ตำบลรัชฎา อำเภอมะนัง จังหวัด ภูเก็ต 83000	30	
2. นางสาวนิตยา ใจซื่อดี วท.บ. วิทยาศาสตร์สิ่งแวดล้อม (มหาวิทยาลัยราชภัฏภูเก็ต)	(1) <u>รายละเอียดโครงการ</u> (2) <u>สภาพแวดล้อมของพื้นที่ศึกษา</u> - ทรัพยากรกายภาพ (3) <u>การประเมินผลกระทบสิ่งแวดล้อม</u> - ทรัพยากรกายภาพ (4) <u>มาตรการป้องกันและแก้ไขผลกระทบ</u> <u>สิ่งแวดล้อมและมาตรการติดตามตรวจสอบ</u> <u>คุณภาพสิ่งแวดล้อม</u>	ที่อยู่ปัจจุบัน : 41 หมู่ 2 ตำบลนาหลง อำเภอยะรัง จังหวัดนครศรีธรรมราช 80180 ที่ทำงานปัจจุบัน : บริษัท อันตามันเอ็นไวรอนเมนทอล อินเตอร์เนชั่นแนล จำกัด 19/126 ซอยม่วงอุทิศ ถนนรัชฎานุสรณ์ ตำบลรัชฎา อำเภอมะนัง ภูเก็ต จังหวัดภูเก็ต 83000	25	นิตยา
3. นายกิตติธัช พึ่งเทียน วท.บ. วิทยาศาสตร์สิ่งแวดล้อม (มหาวิทยาลัยวลัยลักษณ์)	(1) <u>สภาพแวดล้อมของพื้นที่ศึกษา</u> - ทรัพยากรกายภาพ - คุณค่าต่อคุณภาพชีวิต (2) <u>มาตรการป้องกันและแก้ไขผลกระทบ</u> <u>สิ่งแวดล้อมและมาตรการติดตามตรวจสอบ</u> <u>คุณภาพสิ่งแวดล้อม</u>	ที่อยู่ปัจจุบัน : 3 ซอยนาใน ถนน นาใน ตำบลป่าตอง อำเภอกะทู้ จังหวัดภูเก็ต 8315 ที่ทำงานปัจจุบัน : บริษัท อันตามันเอ็นไวรอนเมนทอล อินเตอร์เนชั่นแนล จำกัด 19/126 ซอยม่วงอุทิศ ถนนรัชฎานุสรณ์ ตำบลรัชฎา อำเภอมะนัง จังหวัด ภูเก็ต 83000	25	

บัญชีรายชื่อผู้จัดทำรายงานผลกระทบสิ่งแวดล้อมเบื้องต้น
โครงการโรงแรม อลิซี พูล วิลล่า (Alisea Pool Villa) (ส่วนขยาย)
บริษัท อันตามานา จำกัด

ชื่อ-สกุล/วุฒิการศึกษา	หัวข้อที่ทำการศึกษา	ที่อยู่/ที่ทำงานปัจจุบัน	สัดส่วนผลงาน คิดเป็นร้อยละ ของงานศึกษา จัดทำรายงาน ทั้งฉบับ	ลายมือชื่อ
4. นายจักริน ละไม วท.บ. วิทยาศาสตร์ โปรแกรมวิชา วิทยาการคอมพิวเตอร์ (มหาวิทยาลัยราชภัฏภูเก็ต)	(1) <u>สภาพแวดล้อมของพื้นที่ศึกษา</u> - คุณค่าต่อคุณภาพชีวิต (เศรษฐกิจ สังคมและการมีส่วนร่วมของประชาชน) (2) <u>การประเมินผลกระทบสิ่งแวดล้อม</u> - คุณค่าต่อคุณภาพชีวิต (เศรษฐกิจ สังคมและการมีส่วนร่วมของประชาชน)	ที่อยู่ปัจจุบัน : 72/13 หมู่ 7 ถนนเทพกระษัตรี ตำบลเกาะแก้ว อำเภอเมืองภูเก็ต จังหวัดภูเก็ต 83000 ที่ทำงานปัจจุบัน : บริษัท อันตามันเอ็นไวรอนเมนทอล อินเตอร์เนชั่นแนล จำกัด 19/126 ซอยม่วงอุทิศ ถนนรัชฎานุสรณ์ ตำบลรัชฎา อำเภอเมืองภูเก็ต จังหวัดภูเก็ต 83000	20	



แบบใบอนุญาตประเภทนิติบุคคล

ใบอนุญาตเลขที่ ๒/๒๕๖๗

ใบอนุญาตเป็นผู้จัดทำรายงานการประเมินผลกระทบสิ่งแวดล้อมนิติบุคคล
สำนักงานนโยบายและแผนทรัพยากรธรรมชาติและสิ่งแวดล้อม
ออกใบอนุญาตฉบับนี้ให้เพื่อแสดงว่า

บริษัท อันตามัน เอ็นไวรอนเมนทอล อินเตอร์เนชั่นแนล จำกัด

เป็นผู้ได้รับอนุญาตให้เป็นผู้จัดทำรายงานการประเมินผลกระทบสิ่งแวดล้อม
ตามกฎหมายกระทรวงการอนุญาตเป็นผู้จัดทำรายงานการประเมินผลกระทบสิ่งแวดล้อม

พ.ศ. ๒๕๖๕

โดยมีอายุใบอนุญาตกำหนด ๓ ปี

ตั้งแต่วันที่ ๒๒ เดือน มีนาคม พ.ศ. ๒๕๖๗ ถึงวันที่ ๒๑ เดือน มีนาคม พ.ศ. ๒๕๗๐

โดยผู้ได้รับใบอนุญาตต้องปฏิบัติตามเงื่อนไขแนบท้ายใบอนุญาตนี้

ให้ไว้ ณ วันที่ ๒๖ เดือน มกราคม พ.ศ. ๒๕๖๗

(นายจิรวุฒิ รัตติสุนทร)

รองเลขาธิการฯ รักษาการแทน

เลขาธิการสำนักงานนโยบายและแผนทรัพยากรธรรมชาติและสิ่งแวดล้อม



623311e5

Signed by
สำนักงานนโยบายและแผนทรัพยากรธรรมชาติและสิ่งแวดล้อม
Office of Natural Resources and Environmental Policy and
Planning



เงื่อนไขที่ผู้รับใบอนุญาตจะต้องปฏิบัติ มีดังต่อไปนี้

(๑) จัดทำรายงานการประเมินผลกระทบสิ่งแวดล้อมด้วยความซื่อสัตย์สุจริต และพึงใช้ความระมัดระวังตามสมควรแก่หน้าที่ที่ได้รับทำนั้น

(๒) ไม่บิดเบือนข้อมูลที่จะนำเสนอ เพื่อหวังให้งานบรรลุเป้าหมาย

(๓) ไม่ลงลายมือชื่อเป็นผู้จัดทำรายงานการประเมินผลกระทบสิ่งแวดล้อม ในงานที่ตนไม่ได้รับทำหรือตรวจสอบด้วยตนเองหรือกระทำการใดที่แสดงให้ผู้อื่นเห็นว่าตนมีสิทธิที่จะปฏิบัติงานในวิชาชีพอื่นที่เป็นส่วนหนึ่งของเอกสารประกอบการจัดทำรายงานการประเมินผลกระทบสิ่งแวดล้อม

(๔) ไม่คัดลอกรายงานการประเมินผลกระทบสิ่งแวดล้อมทั้งหมดหรือบางส่วน จากรายงานการประเมินผลกระทบสิ่งแวดล้อมของผู้อื่น เว้นแต่จะได้รับอนุญาตจากผู้อื่นนั้น ยกเว้นเป็นการนำตัวเลขหรือข้อมูลบางส่วนมาใช้ในการอ้างอิงหรือการกำหนดมาตรการป้องกันและแก้ไขผลกระทบสิ่งแวดล้อมและมาตรการติดตามตรวจสอบผลกระทบสิ่งแวดล้อม

(๕) ไม่ละทิ้งงานที่ได้รับทำโดยไม่มีเหตุอันสมควร

(๖) ไม่ปลอมแปลงหรือให้ข้อมูลที่ผิดพลาดเกี่ยวกับคุณสมบัติประสบการณ์ หรือภาระความรับผิดชอบที่ผ่านมาของตน

(๗) ไม่แอบอ้างนำชื่อและ/หรือประวัติผลงานของผู้อื่นมาใช้ในการเสนองาน โดยไม่ได้รับอนุญาตจากเจ้าของชื่อนั้น และหากได้รับอนุญาตต้องมีหนังสือแสดงการยินยอม

(๘) ไม่โฆษณา เผยแพร่หรือประชาสัมพันธ์ข้อมูลที่ไม่ใช่ข้อเท็จจริง

(๙) กำหนดเงื่อนไขจำกัดขนาด ลักษณะ หรือประเภทของกิจการที่ผู้ได้รับใบอนุญาตจะมีสิทธิทำรายงาน ไม่มี





ที่ ทส ๑๐๐๙.๕/ ๒ ๓ ๐ ๕

สำนักงานนโยบายและแผน
ทรัพยากรธรรมชาติและสิ่งแวดล้อม
๑๑๘/๑ อาคารทิปโก้ ๒ ถนนพระรามที่ ๖
แขวงพญาไท เขตพญาไท กรุงเทพฯ
๑๐๕๐๐

๑ ๐ มีนาคม ๒๕๖๘

เรื่อง แจ้งผลการพิจารณารายงานผลกระทบสิ่งแวดล้อมเบื้องต้นโครงการโรงแรม อลิซี พูล วิลล่า
(Alisea Pool Villa) (ส่วนขยาย) ของบริษัท อันตามานา จำกัด

เรียน กรรมการผู้จัดการบริษัท อันตามานา จำกัด

- สิ่งที่ส่งมาด้วย ๑. สำเนาหนังสือบริษัท อันตามัน เอ็นไวรอนเมนทอล อินเตอร์เนชั่นแนล จำกัด
ที่ AEI-Alisea.03/2567 ลงวันที่ ๑๐ พฤษภาคม ๒๕๖๗
๒. สำเนาหนังสือบริษัท อันตามัน เอ็นไวรอนเมนทอล อินเตอร์เนชั่นแนล จำกัด
ที่ AEI-Alisea.04/2567 ลงวันที่ ๑๓ กันยายน ๒๕๖๗
๓. สำเนาหนังสือจังหวัดกระบี่ ที่ กบ ๐๐๑๔.๒/๒๓๒๔ ลงวันที่ ๒๗ กุมภาพันธ์ ๒๕๖๘
๔. มาตรการป้องกันและแก้ไขผลกระทบสิ่งแวดล้อม และมาตรการติดตามตรวจสอบผลกระทบ
สิ่งแวดล้อมที่โครงการโรงแรม อลิซี พูล วิลล่า (Alisea Pool Villa) (ส่วนขยาย) ตั้งอยู่ที่
หมู่ที่ ๔ ตำบลอ่าวนาง อำเภอเมืองกระบี่ จังหวัดกระบี่ ของบริษัท อันตามานา จำกัด
ต้องยึดถือปฏิบัติอย่างเคร่งครัด

ตามที่ บริษัท อันตามานา จำกัด ได้มอบหมายและมอบอำนาจให้บริษัท อันตามัน
เอ็นไวรอนเมนทอล อินเตอร์เนชั่นแนล จำกัด จัดทำและเสนอรายงานผลกระทบสิ่งแวดล้อมเบื้องต้นโครงการ
โรงแรม อลิซี พูล วิลล่า (Alisea Pool Villa) (ส่วนขยาย) ตั้งอยู่ที่ หมู่ที่ ๔ ตำบลอ่าวนาง อำเภอเมืองกระบี่
จังหวัดกระบี่ เป็นโครงการประเภทโรงแรม มีจำนวนห้องพัก ๒๖ ห้อง มีพื้นที่ใช้สอยอาคารรวมทุกอาคาร
๒,๒๓๕.๘๓ ตารางเมตร ให้สำนักงานนโยบายและแผนทรัพยากรธรรมชาติและสิ่งแวดล้อม เพื่อดำเนินการตาม
ขั้นตอนการพิจารณารายงาน รายละเอียดตามสิ่งที่ส่งมาด้วย ๑ และ ๒

สำนักงานนโยบายและแผนทรัพยากรธรรมชาติและสิ่งแวดล้อม ได้ดำเนินการตามขั้นตอน
การพิจารณารายงาน และจังหวัดกระบี่ ได้แจ้งมติคณะกรรมการผู้ชำนาญการพิจารณารายงานการประเมิน
ผลกระทบสิ่งแวดล้อม ในเขตพื้นที่คุ้มครองสิ่งแวดล้อม จังหวัดกระบี่ ในการประชุมครั้งที่ ๔/๒๕๖๗ เมื่อวันที่
๓ ธันวาคม ๒๕๖๗ คณะกรรมการผู้ชำนาญการฯ มีมติให้ความเห็นชอบรายงานผลกระทบสิ่งแวดล้อมเบื้องต้น
โครงการโรงแรม อลิซี พูล วิลล่า (Alisea Pool Villa) (ส่วนขยาย) ของบริษัท อันตามานา จำกัด เป็นโครงการ
ประเภทโรงแรม มีจำนวนห้องพัก ๒๖ ห้อง มีพื้นที่ใช้สอยอาคารรวมทุกอาคาร ๒,๒๓๕.๘๘ ตารางเมตร รายละเอียด
ตามสิ่งที่ส่งมาด้วย ๓ โดยให้โครงการปฏิบัติตามมาตรการป้องกันและแก้ไขผลกระทบสิ่งแวดล้อม และมาตรการ
ติดตามตรวจสอบผลกระทบสิ่งแวดล้อมอย่างเคร่งครัด รายละเอียดตามสิ่งที่ส่งมาด้วย ๔ พร้อมทั้งประสาน
ผู้ได้รับใบอนุญาตเป็นผู้จัดทำรายงานฯ เพื่อจัดทำรายงานฉบับสมบูรณ์ให้เป็นไปตามประกาศสำนักงานนโยบายฯ
เรื่อง แนวทางการจัดส่งรายงานการประเมินผลกระทบสิ่งแวดล้อม พ.ศ. ๒๕๖๘ ลงวันที่ ๒๗ มกราคม ๒๕๖๘ ต่อไป

และหาก...

และหากได้รับอนุญาตจากหน่วยงานอนุญาตแล้ว ขอความร่วมมือส่งสำเนาใบอนุญาตพร้อมเงื่อนไขให้สำนักงานนโยบายฯ ทราบด้วย ทั้งนี้ ได้มีหนังสือแจ้งบริษัท อินดามัน เอ็นไวรอนเม้นทอล อินเตอร์เนชันแนล จำกัด เพื่อดำเนินการในส่วนที่เกี่ยวข้องต่อไปด้วยแล้ว

จึงเรียนมาเพื่อโปรดพิจารณา

ขอแสดงความนับถือ



(นายทรงเกียรติ ดาตะยานนท์)

รองเลขาธิการฯ ปฏิบัติราชการแทน

เลขาธิการสำนักงานนโยบายและแผนทรัพยากรธรรมชาติและสิ่งแวดล้อม

กองประเมินผลกระทบสิ่งแวดล้อม

โทรศัพท์ ๐ ๒๒๖๕ ๖๕๐๐

ไปรษณีย์อิเล็กทรอนิกส์ saraban@onep.go.th

บริษัท อันตามัน เอ็นไวรอนเมนทอล อินเตอร์เนชั่นแนล จำกัด

เลขที่ 19/126 หมู่ที่ 3 ถนนรัชฎานุสรณ์ ซอยม่วงอุทิศ

ตำบลรัชฎา อำเภอเมือง จังหวัดภูเก็ต 83000

093-1516359

AEI-Alisea.03/2567

10 พฤษภาคม 2567

สำนักงานนโยบายและแผน	
ทรัพยากรธรรมชาติและสิ่งแวดล้อม	
เลขที่ 5467	วันที่ ๑๕ พ.ค. ๒๕๖๗
เวลา 09:54	ผู้รับ

เรื่อง ขอส่งรายงานผลกระทบสิ่งแวดล้อมเบื้องต้น (IEE) โครงการโรงแรม อลิซี พูล วิลล่า (Alisea Pool Villa) (ส่วนขยาย) ฉบับหลัก

เรียน เลขาธิการสำนักงานนโยบายและแผนทรัพยากรธรรมชาติและสิ่งแวดล้อม

- สิ่งที่ส่งมาด้วย 1. รายงานผลกระทบสิ่งแวดล้อมเบื้องต้น (IEE) โครงการโรงแรม อลิซี พูล วิลล่า (Alisea Pool Villa) (ส่วนขยาย) ฉบับหลัก จำนวน 6 เล่ม
2. แผ่น CD-ROM รายงานผลกระทบสิ่งแวดล้อมเบื้องต้น (IEE) โครงการโรงแรม อลิซี พูล วิลล่า (Alisea Pool Villa) (ส่วนขยาย) ฉบับหลัก จำนวน 1 แผ่น

ตามที่ บริษัท อันตามัน จำกัด ได้มอบหมายให้ บริษัท อันตามัน เอ็นไวรอนเมนทอล อินเตอร์เนชั่นแนล จำกัด ดำเนินการศึกษาและจัดทำรายงานผลกระทบสิ่งแวดล้อมเบื้องต้น (IEE) โครงการโรงแรม อลิซี พูล วิลล่า (Alisea Pool Villa) (ส่วนขยาย) ตั้งอยู่ที่ หมู่ที่ 4 ตำบลอ่าวนาง อำเภอเมืองกระบี่ จังหวัดกระบี่ ซึ่งเป็นประเภทโรงแรม จำนวน 26 ห้องพัก (ส่วนเดิม 10 ห้องพัก ส่วนขยาย 16 ห้องพัก) มีเนื้อที่ 3-3-39 ไร่ หรือ 6,156 ตารางเมตร เพื่อเสนอต่อสำนักงานนโยบายและแผนทรัพยากรธรรมชาติและสิ่งแวดล้อม และคณะกรรมการผู้ชำนาญการพิจารณารายงานการประเมินผลกระทบสิ่งแวดล้อมในเขตพื้นที่คุ้มครองสิ่งแวดล้อมจังหวัดกระบี่ พิจารณาตามขั้นตอน นั้น

บัดนี้ บริษัทฯ ได้ดำเนินการศึกษาและจัดทำรายงานผลกระทบสิ่งแวดล้อมเบื้องต้น (IEE) เรียบร้อยแล้ว จึงขอส่งรายงานดังกล่าว รายละเอียดตามสิ่งที่ส่งมาด้วย เพื่อให้สำนักงานนโยบายและแผนทรัพยากรธรรมชาติและสิ่งแวดล้อม พิจารณาดำเนินการตามขั้นตอนต่อไป

จึงเรียนมาเพื่อโปรดพิจารณา

ขอแสดงความนับถือ

(นางสาวณัฐพร จรุงเกียรติจิ๋ว)
กรรมการผู้จัดการ





บริษัท อันดามัน เอ็นไวรอนเม้นทอล อินเตอร์เนชั่นแนล จำกัด เลขที่ 19/126 ม.3 ซ.ม่วงอุทิศ ถ.รัชดาอนุสรณ์ ต.รัชดา อ.เมือง จ.ภูเก็ต 83000

ANDAMAN ENVIRONMENTAL INTERNATIONAL CO.,LTD. 19/126 Moo 3 Rasadanusorn Rd. T.Rasada A.Muang Phuket 83000

Tel. 093-1516359 E-mail : md.andamaninter@gmail.com, andamaninter@gmail.com

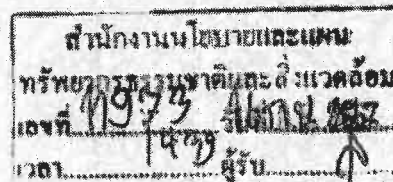

AEI-Alisea.04/2567

13 กันยายน 2567

เรื่อง ขอส่งรายงานชี้แจงเพิ่มเติมประกอบรายงานผลกระทบสิ่งแวดล้อมเบื้องต้น (IEE) โครงการโรงแรม อลิซี พูล วิลล่า (Alisea Pool Villa) (ส่วนขยาย)

เรียน เลขาธิการสำนักงานนโยบายและแผนทรัพยากรธรรมชาติและสิ่งแวดล้อม

อ้างถึง หนังสือสำนักงานนโยบายและแผนทรัพยากรธรรมชาติและสิ่งแวดล้อม ที่ ทส 1009.5/9275 ลงวันที่ 28 พฤษภาคม 2567

- สิ่งที่ส่งมาด้วย 1. รายงานชี้แจงเพิ่มเติมประกอบรายงานผลกระทบสิ่งแวดล้อมเบื้องต้น (IEE) โครงการโรงแรม อลิซี พูล วิลล่า (Alisea Pool Villa) (ส่วนขยาย) จำนวน 6 เล่ม
2. แผ่น CD-ROM รายงานชี้แจงเพิ่มเติมประกอบรายงานผลกระทบสิ่งแวดล้อมเบื้องต้น (IEE) โครงการโรงแรม อลิซี พูล วิลล่า (Alisea Pool Villa) (ส่วนขยาย) ฉบับหลัก จำนวน 1 แผ่น

ตามหนังสือที่อ้างถึง สำนักงานนโยบายและแผนทรัพยากรธรรมชาติและสิ่งแวดล้อม ได้ตรวจสอบรายงานผลกระทบสิ่งแวดล้อมเบื้องต้นโครงการโรงแรม อลิซี พูล วิลล่า (Alisea Pool Villa) (ส่วนขยาย) ซึ่งเป็นประเภทโรงแรม จำนวน 26 ห้องพัก (ส่วนเดิม 10 ห้องพัก ส่วนขยาย 16 ห้องพัก) ตั้งอยู่ที่ หมู่ที่ 4 ตำบลอ่าวนาง อำเภอมือกระบี่ จังหวัดกระบี่ โดยมีความเห็นว่า รายงานฯ มิได้จัดทำให้ถูกต้องตามหลักเกณฑ์ วิธีการ และเงื่อนไขที่กำหนด หรือมีเอกสารไม่ครบถ้วน จึงให้บริษัท อันดามัน เอ็นไวรอนเม้นทอล จำกัด ในฐานะเจ้าของโครงการ และบริษัท อันดามัน เอ็นไวรอนเม้นทอล อินเตอร์เนชั่นแนล จำกัด ในฐานะผู้จัดทำรายงานฯ แก้ไขและเพิ่มเติมข้อมูลในรายงานฯ ให้ถูกต้องและครบถ้วน นั้น

บัดนี้ บริษัท อันดามัน เอ็นไวรอนเม้นทอล อินเตอร์เนชั่นแนล จำกัด ในฐานะผู้จัดทำรายงานฯ ได้ดำเนินการแก้ไขและเพิ่มเติมข้อมูลในรายงานฯ ให้ถูกต้องและครบถ้วน เรียบร้อยแล้ว จึงขอส่งรายงานดังกล่าว รายละเอียดตามสิ่งที่ส่งมาด้วย เพื่อให้สำนักงานนโยบายและแผนทรัพยากรธรรมชาติและสิ่งแวดล้อม พิจารณาดำเนินการตามขั้นตอนต่อไป

จึงเรียนมาเพื่อโปรดพิจารณา

ขอแสดงความนับถือ



(นางสาวณฐพร จรุงเกียรติขจร)
กรรมการผู้จัดการ

กองประเมินผลกระทบสิ่งแวดล้อม
เลขที่ 204 วันที่ 05 มี.ค. 2568
เวลา 10.51 ผู้รับ



สำนักงานนโยบายและแผน
ทรัพยากรธรรมชาติและสิ่งแวดล้อม
เลขที่ 8225 วันที่ 04 มี.ค. 2568
เวลา 11.36 น. ผู้รับ ศ.กสิ

ที่ กบ ๐๐๑๔.๒/พท/๒๔

ศาลากลางจังหวัดกระบี่

๙/๑๐ ถนนอุตรกิจ กบ ๘๑๐๐๐

๒๗ กุมภาพันธ์ ๒๕๖๘

เรื่อง ผลการพิจารณารายงานผลกระทบสิ่งแวดล้อมเบื้องต้นโครงการโรงแรม อลิซี พูล วิลล่า (Alisea Pool Villa) (ส่วนขยาย) ของบริษัท อันตามานา จำกัด

เรียน เลขาธิการสำนักงานนโยบายและแผนทรัพยากรธรรมชาติและสิ่งแวดล้อม

อ้างถึง หนังสือสำนักงานนโยบายและแผนทรัพยากรธรรมชาติและสิ่งแวดล้อม ที่ ทส ๑๐๐๙.๕/๒๐๙๐๔ ลงวันที่ ๑๕ ตุลาคม ๒๕๖๗

สิ่งที่ส่งมาด้วย ๑. สำเนารายงานการประชุมคณะกรรมการผู้ชำนาญการฯ ครั้งที่ ๔/๒๕๖๗

เมื่อวันที่ ๓ ธันวาคม ๒๕๖๗

จำนวน ๘ แผ่น

๒. มาตรการป้องกันและแก้ไขผลกระทบสิ่งแวดล้อมและมาตรการติดตาม

ตรวจสอบผลกระทบสิ่งแวดล้อมโครงการฯ

จำนวน ๗ ชุด

ตามหนังสือที่อ้างถึง สำนักงานนโยบายและแผนทรัพยากรธรรมชาติและสิ่งแวดล้อม ได้ส่งผลการตรวจสอบและพิจารณาให้ความเห็นเบื้องต้นต่อรายงานผลกระทบสิ่งแวดล้อมเบื้องต้นโครงการโรงแรม อลิซี พูล วิลล่า (Alisea Pool Villa) (ส่วนขยาย) เป็นโครงการประเภทโรงแรม มีจำนวนห้องพัก ๒๖ ห้อง มีพื้นที่ใช้สอยอาคารรวม ๒,๒๓๕.๘๓ ตารางเมตร ตั้งอยู่ หมู่ที่ ๔ ตำบลอ่าวนาง อำเภอกระบี่ จังหวัดกระบี่ เพื่อให้คณะกรรมการผู้ชำนาญการพิจารณารายงานการประเมินผลกระทบสิ่งแวดล้อมในเขตพื้นที่คุ้มครองสิ่งแวดล้อมจังหวัดกระบี่ พิจารณาดำเนินการตามอำนาจหน้าที่ ความละเอียดแจ้งแล้ว นั้น

จังหวัดกระบี่ ขอเรียนว่า ได้นำรายงานผลกระทบสิ่งแวดล้อมเบื้องต้นโครงการโรงแรม อลิซี พูล วิลล่า (Alisea Pool Villa) (ส่วนขยาย) เข้าพิจารณาในที่ประชุมคณะกรรมการผู้ชำนาญการฯ ครั้งที่ ๔/๒๕๖๗ เมื่อวันที่ ๓ ธันวาคม ๒๕๖๗ ที่ประชุมมีมติให้ความเห็นชอบรายงานฯ จำนวนห้องพัก ๒๖ ห้อง มีพื้นที่ใช้สอยอาคารรวม ๒,๒๓๕.๑๘ ตารางเมตร (เดิม ๒,๒๓๕.๘๓ ตารางเมตร) โดยให้ผู้ขออนุญาตเพิ่มเติมรายละเอียดในรายงานฯ ให้สมบูรณ์ บัดนี้ ผู้ขออนุญาตได้แก้ไขเพิ่มเติมครบถ้วนแล้ว จึงขอส่งมาตรการป้องกันและแก้ไขผลกระทบสิ่งแวดล้อมและมาตรการติดตามตรวจสอบผลกระทบสิ่งแวดล้อมโครงการดังกล่าว เพื่อพิจารณาดำเนินการในส่วนที่เกี่ยวข้องต่อไป รายละเอียดปรากฏตามสิ่งที่ส่งมาด้วย

จึงเรียนมาเพื่อโปรดทราบและพิจารณา

ขอแสดงความนับถือ

(นายอนุรัตน์ ใจเต็มพริ้ง)

รองผู้ว่าราชการจังหวัด ปฏิบัติราชการแทน

สำนักงานทรัพยากรธรรมชาติและสิ่งแวดล้อมจังหวัด ผู้ว่าราชการจังหวัดกระบี่

โทร/ โทรสาร ๐ ๗๕๖๒ ๒๗๘๗

กลุ่มงาน ๕/๖/๕๘
เลขที่ ๕๗ วันที่ ๕/๓/๕๘
เวลา ๑๕.๓๐ น. ผู้รับ ศ.กสิ

"No Gift Policy ทส.โปร่งใสและเป็นธรรม"

มาตรการป้องกันและแก้ไขผลกระทบสิ่งแวดล้อม
และมาตรการติดตามตรวจสอบผลกระทบสิ่งแวดล้อม
ที่โครงการโรงแรม อลิซี พูล วิลล่า (Alisea Pool Villa) (ส่วนขยาย)
ของบริษัท อันดามานา จำกัด
ตั้งอยู่ที่ หมู่ที่ 4 ตำบลอ่าวนาง อำเภอเมืองกระบี่ จังหวัดกระบี่
ต้องยึดถือปฏิบัติอย่างเคร่งครัด



ลงชื่อ กรรมการบริษัท
(นางเพชรรัตน์ เกียวข้อง)
บริษัท อันดามานา จำกัด

เดือนมกราคม 2568
หน้า 1/118



ลงชื่อ บุคคลธรรมดาผู้มีสิทธิจัดทำรายงาน
(นางสาวณัฐพร จรุงเกียรติขจร)
บริษัท อันดามัน เอ็นไวรอนเมนทอล อินเตอร์เนชั่นแนล จำกัด

ตารางที่ 1 มาตรการป้องกันและแก้ไขผลกระทบสิ่งแวดล้อม โครงการโรงแรม อลิซี พูล วิลล่า (Alisea Pool Villa) (ส่วนขยาย) ของบริษัท อันตามานา จำกัด

องค์ประกอบทางสิ่งแวดล้อมและคุณค่าต่างๆ	มาตรการป้องกันและแก้ไขผลกระทบสิ่งแวดล้อม	ระยะเวลาดำเนินการ	ผู้รับผิดชอบ
1. มาตรการทั่วไป	<p>โครงการต้องปฏิบัติตามมาตรการป้องกันและแก้ไขผลกระทบสิ่งแวดล้อม และมาตรการติดตามตรวจสอบผลกระทบสิ่งแวดล้อม ตามที่เสนอไว้ในรายงานผลกระทบสิ่งแวดล้อมเบื้องต้น โครงการโรงแรม อลิซี พูล วิลล่า (Alisea Pool Villa) (ส่วนขยาย) ของบริษัท อันตามานา จำกัด ตั้งอยู่ที่ หมู่ที่ 4 ตำบลอ่าวนาง อำเภอเมืองกระบี่ จังหวัดกระบี่ มีเนื้อที่ทั้งหมด 3-3-39 ไร่ หรือ 6,156 ตารางเมตร บนหนังสือรับรองการทำประโยชน์ (น.ส. 3ก) เลขที่ 1692 เลขที่ดิน 41 ภายในโครงการประกอบด้วยอาคาร จำนวน 14 อาคาร เป็นอาคารส่วนเดิม (อาคารเดี่ยวชั้นเดียว) จำนวน 13 อาคาร และอาคารส่วนขยาย ซึ่งเป็นอาคาร 2 ชั้น จำนวน 1 อาคาร มีที่จอดรถยนต์จำนวน 7 คัน แบ่งเป็นที่จอดรถยนต์ทั่วไป 6 คัน และที่จอดรถยนต์สำหรับผู้พิการหรือทุพพลภาพและคนชรา 1 คัน และที่จอดรถจักรยานยนต์จำนวน 10 คัน มีพื้นที่ใช้สอยรวมทั้งหมด 2,239.18 ตารางเมตร จัดทำรายงานผลกระทบสิ่งแวดล้อมเบื้องต้น โดยบริษัท อันตามัน เอ็นไวรอนเมนทอล อินเตอร์เนชันแนล จำกัด รายละเอียดต่อไปนี้</p> <ol style="list-style-type: none"> 1. โครงการต้องยึดถือปฏิบัติตามมาตรการป้องกันและแก้ไขผลกระทบ สิ่งแวดล้อม และมาตรการติดตามตรวจสอบผลกระทบสิ่งแวดล้อม ตามที่เสนอไว้ในรายงานผลกระทบสิ่งแวดล้อมเบื้องต้นโครงการโรงแรม อลิซี พูล วิลล่า (Alisea Pool Villa) (ส่วนขยาย) อย่างเคร่งครัด 2. โครงการต้องบันทึกผลการติดตามตรวจสอบการดำเนินการหรือการปฏิบัติตามมาตรการป้องกันและแก้ไขผลกระทบสิ่งแวดล้อม และมาตรการติดตามตรวจสอบผลกระทบสิ่งแวดล้อมตามที่เสนอไว้ในรายงานการผลกระทบสิ่งแวดล้อมเบื้องต้น และส่งผลการดำเนินการมายังหน่วยงานอนุญาตและสำนักงานนโยบายและแผนทรัพยากรธรรมชาติและสิ่งแวดล้อม ตามแนวทางการเสนอรายงานผลการปฏิบัติตามมาตรการป้องกันและแก้ไขผลกระทบสิ่งแวดล้อม และมาตรการติดตามตรวจสอบผลกระทบสิ่งแวดล้อม 3. ในกรณีที่โครงการมีความจำเป็นต้องเปลี่ยนแปลงรายละเอียดโครงการหรือมาตรการป้องกันและแก้ไขผลกระทบ สิ่งแวดล้อม และมาตรการติดตามตรวจสอบผลกระทบสิ่งแวดล้อม ตามที่เสนอไว้ในรายงานการผลกระทบสิ่งแวดล้อมเบื้องต้นที่ได้รับความเห็นชอบไว้แล้ว ให้โครงการแจ้งให้หน่วยงานที่มีอำนาจหน้าที่ในการพิจารณา 	<p>- ตลอดระยะก่อสร้าง และระยะดำเนินการ</p> <p>- ตลอดระยะก่อสร้าง และระยะดำเนินการ</p> <p>- ตลอดระยะก่อสร้าง และระยะดำเนินการ</p>	<p>เจ้าของโครงการ (บริษัท อันตามานา จำกัด)</p> <p>เจ้าของโครงการ (บริษัท อันตามานา จำกัด)</p> <p>เจ้าของโครงการ (บริษัท อันตามานา จำกัด)</p>

ลงชื่อ กรรมการบริษัท เดือนมกราคม 2568
(นางเพชรรัตน์ เกี้ยวข้อง)
บริษัท อันตามานา จำกัด



หน้า 2/118

ลงชื่อ บุคคลธรรมดาผู้มีสิทธิจัดทำรายงาน
(นางสาวณัฐพร จรุงเกียรติขจร)
บริษัท อันตามัน เอ็นไวรอนเมนทอล อินเตอร์เนชันแนล จำกัด



ตารางที่ 1 (ต่อ) มาตรการป้องกันและแก้ไขผลกระทบสิ่งแวดล้อม โครงการโรงแรม อลิซี พูล วิลล่า (Alisea Pool Villa) (ส่วนขยาย) ของบริษัท อันดามานา จำกัด

องค์ประกอบทางสิ่งแวดล้อมและคุณค่าต่างๆ	มาตรการป้องกันและแก้ไขผลกระทบสิ่งแวดล้อม	ระยะเวลาดำเนินการ	ผู้รับผิดชอบ
1. มาตรการทั่วไป (ต่อ)	<p>อนุมัติหรืออนุญาตดำเนินการดังนี้</p> <ol style="list-style-type: none"> 1) หากหน่วยงานผู้อนุมัติหรืออนุญาตเห็นว่าการเปลี่ยนแปลงดังกล่าวเกิดผลดีต่อสิ่งแวดล้อมมากกว่า หรือเทียบเท่ามาตรการที่กำหนดไว้ในรายงานผลกระทบสิ่งแวดล้อมเบื้องต้นที่ได้รับความเห็นชอบไว้แล้ว ให้หน่วยงานผู้อนุมัติหรืออนุญาตรับจดทะเบียนให้เป็นไปตามหลักเกณฑ์ และเงื่อนไขที่กำหนดไว้ในกฎหมายนั้นๆ ต่อไป พร้อมกับให้จัดทำสำเนาการเปลี่ยนแปลงดังกล่าวข้างต้น 2) หากหน่วยงานผู้อนุมัติหรืออนุญาต เห็นว่าการเปลี่ยนแปลงดังกล่าวอาจกระทบต่อสาระสำคัญในรายงานการผลกระทบสิ่งแวดล้อมเบื้องต้นที่ได้รับความเห็นชอบไว้แล้ว ให้หน่วยงานผู้อนุมัติหรืออนุญาตจัดส่งรายงานการเปลี่ยนแปลงดังกล่าวให้สำนักงานนโยบายและแผนทรัพยากร ธรรมชาติและสิ่งแวดล้อม เพื่อเสนอให้คณะกรรมการผู้ชำนาญการพิจารณารายงานการประเมินผลกระทบสิ่งแวดล้อม (คชก.) ชุดที่เกี่ยวข้อง ให้ความเห็นชอบก่อนดำเนินการเปลี่ยนแปลง และเมื่อโครงการได้รับอนุมัติหรืออนุญาตให้มีการเปลี่ยนแปลง ให้หน่วยงานผู้อนุมัติหรืออนุญาตแจ้งผลการเปลี่ยนแปลงดังกล่าวให้สำนักงานนโยบายและแผนทรัพยากร ธรรมชาติและสิ่งแวดล้อมเพื่อทราบ 4. เมื่อเจ้าของโครงการดำเนินโครงการเสร็จสิ้นแล้ว และก่อนที่มีการโอนสิทธิให้กับนิติบุคคล (ในกรณีที่มีการโอนสิทธิ) เจ้าของโครงการมีหน้าที่ต้องแจ้งให้นิติบุคคลผู้รับโอนทราบถึงสิทธิและหน้าที่ในการปฏิบัติตามมาตรการป้องกันและแก้ไขผลกระทบสิ่งแวดล้อม และมาตรการติดตามตรวจสอบผลกระทบสิ่งแวดล้อม ที่ระบุไว้ในรายงานการผลกระทบสิ่งแวดล้อมเบื้องต้นอย่างเคร่งครัด หากเจ้าของโครงการไม่มีหลักฐานการแจ้งสิทธิและหน้าที่ และหลักฐานการรับทราบถึงสิทธิและหน้าที่ดังกล่าวของนิติบุคคล ให้ถือว่าเจ้าของโครงการยังต้องรับผิดชอบตามสิทธิและหน้าที่ที่กำหนดไว้ในมาตรการป้องกันและแก้ไขผลกระทบสิ่งแวดล้อม และมาตรการติดตามตรวจสอบผลกระทบสิ่งแวดล้อมที่ระบุไว้ในรายงานการผลกระทบสิ่งแวดล้อมเบื้องต้นอย่างเคร่งครัด 5. หากได้รับการร้องเรียนจากประชาชนว่าได้รับความเดือดร้อน รำคาญจากกิจกรรมการดำเนินการโครงการ หรือโครงการก่อให้เกิดความเสียหายแก่สาธารณสมบัติ หรือชีวิตและทรัพย์สินของประชาชน เจ้าของโครงการหรือนิติ 	<p>- ตลอดระยะก่อสร้าง และระยะดำเนินการ</p> <p>- ตลอดระยะก่อสร้าง และระยะดำเนินการ</p>	<p>เจ้าของโครงการ (บริษัท อันดามานา จำกัด)</p> <p>เจ้าของโครงการ (บริษัท อันดามานา จำกัด)</p>

ลงชื่อ
(นางเพชรรัตน์ เกียรติขง)
บริษัท อันดามานา จำกัด



เดือนมกราคม 2568
หน้า 3/118

ลงชื่อ
(นางสาวณัฐพร จรุงเกียรติขจร)
บริษัท อันดามัน เอ็นไวรอนเม้นทอล อินเตอร์เนชั่นแนล จำกัด



ตารางที่ 1 (ต่อ) มาตรการป้องกันและแก้ไขผลกระทบสิ่งแวดล้อม โครงการโรงแรม อลิซี พูล วิลล่า (Alisea Pool Villa) (ส่วนขยาย) ของบริษัท อันตามานา จำกัด

องค์ประกอบทางสิ่งแวดล้อมและคุณค่าต่างๆ	มาตรการป้องกันและแก้ไขผลกระทบสิ่งแวดล้อม	ระยะเวลาดำเนินการ	ผู้รับผิดชอบ
1. <u>มาตรการทั่วไป (ต่อ)</u>	บุคคลผู้รับโอนสิทธิและหน้าที่ในการปฏิบัติตามมาตรการป้องกันและแก้ไขผลกระทบสิ่งแวดล้อมและมาตรการติดตามตรวจสอบผลกระทบสิ่งแวดล้อม จะต้องดำเนินการแก้ไขปัญหาดังกล่าวโดยไม่ชักช้า และแจ้งหน่วยงานอนุญาต สำนักงานนโยบายและแผนทรัพยากรธรรมชาติและสิ่งแวดล้อม และหน่วยงานที่เกี่ยวข้องทราบ เพื่อหาแนวทางหรือมาตรการในการแก้ไขปัญหาต่อไป		จำกัด)
<u>มาตรการป้องกันและแก้ไขผลกระทบสิ่งแวดล้อมในการควบคุมให้ผู้ดำเนินการก่อสร้างโครงการปฏิบัติตามมาตรการป้องกันและแก้ไขผลกระทบระยะก่อสร้าง และมาตรการติดตามตรวจสอบผลกระทบสิ่งแวดล้อม</u>	<ol style="list-style-type: none"> 1. เจ้าของโครงการต้องนำมาตรการป้องกันและแก้ไขผลกระทบสิ่งแวดล้อมและมาตรการติดตามตรวจสอบผลกระทบสิ่งแวดล้อม ระยะก่อสร้างที่ได้รับความเห็นชอบรายงานการประเมินผลกระทบสิ่งแวดล้อม ไปเป็นเงื่อนไขในสัญญาจ้างผู้ดำเนินการก่อสร้างโครงการโรงแรม อลิซี พูล วิลล่า (Alisea Pool Villa) (ส่วนขยาย) 2. เจ้าของโครงการต้องควบคุมให้ผู้รับเหมาก่อสร้างปฏิบัติตามเงื่อนไขในสัญญาจ้างโดยเคร่งครัด 3. ให้มีการประชาสัมพันธ์ให้ประชาชนที่อยู่โดยรอบโครงการทราบว่ามีการก่อสร้างโครงการ และกรณีที่มีการก่อสร้างโครงการส่งผลกระทบต่อชีวิตหรือทรัพย์สิน สามารถติดต่อผู้รับเหมาก่อสร้างหรือเจ้าของโครงการได้อย่างไร 4. จัดให้มีคณะกรรมการประสานงานการแก้ไขปัญหาการก่อสร้างโครงการ ประกอบด้วย ผู้แทนองค์การบริหารส่วนตำบลอ่าวนาง เจ้าของครัวเรือนใกล้เคียงโครงการ เจ้าของโครงการ ผู้แทนบริษัทผู้รับเหมาก่อสร้างและที่ปรึกษาผู้ควบคุมงานก่อสร้างทำหน้าที่ในการตรวจสอบและดูแลให้โครงการปฏิบัติตามมาตรการป้องกันและแก้ไขผลกระทบและมาตรการติดตามตรวจสอบผลกระทบสิ่งแวดล้อมระยะก่อสร้างของโครงการ 5. เจ้าของโครงการหรือผู้รับเหมาต้องตรวจสอบอาคารข้างเคียงพร้อมถ่ายภาพสภาพอาคารดั้งเดิมข้างเคียงโครงการก่อนการก่อสร้าง เพื่อเป็นหลักฐาน โดยทำสำเนาการตรวจสอบและภาพถ่ายมอบต่อเจ้าของอาคาร และองค์การบริหารส่วนตำบลอ่าวนาง เพื่อการรับทราบร่วมกัน ในกรณีที่อาคารข้างเคียงเกิดความเสียหายเนื่องจากการก่อสร้าง โครงการจะต้องชดเชยความเสียหายทั้งหมดต่อเจ้าของอาคารที่ได้รับความเสียหาย ตามมูลค่าที่คณะกรรมการประสานงานแก้ไขปัญหาจากการพัฒนาโครงการพิจารณาให้ความเห็นชอบ 	- ตลอดระยะก่อสร้าง และระยะดำเนินการ	เจ้าของโครงการ (บริษัท อันตามานา จำกัด)

ลงชื่อ
(นางเพชรรัตน์ เกียวข้อง)
บริษัท อันตามานา จำกัด



กรรมการบริษัท

เดือนมกราคม 2568
หน้า 4/118

ลงชื่อ
(นางสาวณัฐพร จรุงเกียรติขจร)
บริษัท อันตามัน เอ็นไวรอนเม้นทอล อินเทอร์เน็ตเนชั่นแนล จำกัด



ตารางที่ 2 (ต่อ) มาตรการป้องกันและแก้ไขผลกระทบสิ่งแวดล้อม โครงการโรงแรม อลิซี พูล วิลล่า (Alisea Pool Villa) (ส่วนขยาย) ของบริษัท อันดามานา จำกัด (ระยะก่อสร้าง)

องค์ประกอบทางสิ่งแวดล้อม และคุณค่าต่างๆ	มาตรการป้องกันและแก้ไขผลกระทบสิ่งแวดล้อม	ระยะเวลาดำเนินการ	ผู้รับผิดชอบ
1. ทรัพยากรสิ่งแวดล้อมทางกายภาพ			
1.1 สภาพภูมิประเทศ	<ol style="list-style-type: none"> กำหนดให้มีการปรับพื้นที่เพื่อให้เหมาะสมกับการก่อสร้างอาคาร ระบบสาธารณูปโภค และการจัดภูมิสถาปัตยกรรม ดูแลบริเวณพื้นที่ก่อสร้างให้มีความเป็นระเบียบเรียบร้อยและควบคุมการก่อสร้างให้อยู่ภายในพื้นที่โครงการเท่านั้น จัดทำป้ายหรือสัญลักษณ์แสดงเขตก่อสร้าง และสัญลักษณ์อื่นๆ ที่สามารถมองเห็นได้ชัดเจนทั้งในเวลากลางวันและกลางคืน <p>(ผังบริเวณช่วงก่อสร้างโครงการ ดังรูปที่ 1 และผังบริเวณตำแหน่งบ้านพักคนงานก่อสร้างนอกพื้นที่โครงการ ดังรูปที่ 2)</p>	<p>ดัชนีที่ตรวจวัด</p> <ul style="list-style-type: none"> - เรื่องร้องเรียน - ความคงทนแข็งแรงของรั้ว <p>วิธีการ</p> <ul style="list-style-type: none"> - จัดให้มีตู้หรือเจ้าหน้าที่คอยรับเรื่องร้องเรียนที่อาจเกิดจากการก่อสร้างหากพบว่า มีเรื่องร้องเรียนต้องจัดเจ้าหน้าที่เข้าตรวจสอบและแก้ไขโดยทันที - ตรวจสอบสภาพรั้วสม่ำเสมอ หากพบการชำรุดเสียหาย จะต้องเร่งซ่อมแซมให้อยู่ในสภาพที่ใช้งานได้เป็นปกติ เพื่อป้องกันการพังทลายของดินสู่พื้นที่ข้างเคียง <p>สถานที่ดำเนินการ</p> <ul style="list-style-type: none"> - บริเวณพื้นที่ก่อสร้าง <p>ระยะเวลา/ความถี่</p> <ul style="list-style-type: none"> - ตรวจสอบทุกสัปดาห์ ตลอดระยะเวลาก่อสร้าง 	เจ้าของโครงการ (บริษัท อันดามานา จำกัด)
1.2 ทรัพยากรดินและการชะล้างพังทลายของดิน	<ol style="list-style-type: none"> ควบคุมการก่อสร้างให้อยู่ภายในพื้นที่โครงการและเป็นไปตามแบบแปลนที่ได้ออกแบบไว้ โดยจัดให้มีวิศวกรผู้ชำนาญควบคุมงานตลอดระยะเวลาการก่อสร้าง ในการก่อสร้างอาคาร และระบบสาธารณูปโภคใต้ดิน ได้แก่ ระบบบำบัดน้ำเสีย บ่อหน่วงน้ำฝน ท่อระบายน้ำ และบ่อเก็บน้ำสำรอง เป็นต้น จะต้องทำกำแพงกันดินชั่วคราว 	<p>ดัชนีที่ตรวจวัด</p> <ul style="list-style-type: none"> - เรื่องร้องเรียน - การทับถม/ตกร้างของตะกอนดิน ขยะ บริเวณท่อระบายน้ำ/รางระบายน้ำ 	เจ้าของโครงการ (บริษัท อันดามานา จำกัด)

ลงชื่อ กรรมการบริษัท

(นางเพชรรัตน์ เกียวข้อง)
บริษัท อันดามานา จำกัด



เดือนมกราคม 2568

หน้า 5/118

ลงชื่อ บุคคลธรรมดาผู้มีสิทธิจัดทำรายงาน

(นางสาวณัฐพร จรุงเกียรติขจร)

บริษัท อันดามัน เอ็นไวรอนเมนทอล อินเทอร์เน็ตซันแนล จำกัด



ตารางที่ 2 (ต่อ) มาตรการป้องกันและแก้ไขผลกระทบสิ่งแวดล้อม โครงการโรงแรม อลิซี พูล วิลล่า (Alisea Pool Villa) (ส่วนขยาย) ของบริษัท อันดามานา จำกัด (ระยะก่อสร้าง)

องค์ประกอบทางสิ่งแวดล้อม และคุณค่าต่างๆ	มาตรการป้องกันและแก้ไขผลกระทบสิ่งแวดล้อม	ระยะเวลาดำเนินการ	ผู้รับผิดชอบ
1.2 ทรัพยากรดินและการ ชะล้างพังทลายของดิน (ต่อ)	(Sheet Pile) และทำเหล็กค้ำยัน (Bracing) ขณะที่ทำการขุดดินเพื่อป้องกันการพังทลาย ของดิน 3. จัดให้มีท่อ ค.ส.ล. (ท่อ RCP) ขนาด ๘0.40- ๘ 0.50 เมตร ที่มีบ่อพักน้ำ (MH) พร้อมฝาปิด เพื่อดักตะกอนดินในระยะก่อสร้างไม่ให้ชะล้างลงสู่พื้นที่ข้างเคียง 4. จัดให้มีการขุดลอกตะกอนในบ่อดักตะกอน และวางระบายน้ำเป็นประจำทุก 3 เดือน ตลอดระยะเวลาก่อสร้าง เพื่อป้องกันน้ำท่วมขัง และตะกอนดินไหลออกสู่พื้นที่ข้างเคียง 5. หลีกเลี่ยงการปรับพื้นที่ในช่วงหน้าฝน เพื่อป้องกันการชะล้างหน้าดิน และตะกอนดินไหล ลงสู่ท่อระบายน้ำริมถนนสาธารณะประโยชน์หน้าโครงการ และพื้นที่ข้างเคียง	วิธีการ - จัดให้มีผู้หรือเจ้าหน้าที่คอยรับเรื่องร้องเรียน จากผู้อยู่อาศัยที่อยู่ใกล้เคียง และจัดให้มี เจ้าหน้าที่เข้าตรวจสอบโดยทันที หากพบว่าเป็น ความเสียหายที่เกิดจากโครงการต้องดำเนินการ แก้ไขทันที - ขุดลอกท่อระบายน้ำภายในโครงการ - ตรวจสอบเศษมูลฝอย เศษอาหาร หินทราย และตะกอนดินในรางระบายน้ำและบ่อพักน้ำ สถานที่ดำเนินการ - บริเวณพื้นที่ก่อสร้าง - ท่อระบายน้ำ/รางระบายน้ำและบ่อพักภายใน พื้นที่ก่อสร้าง ระยะเวลา/ความถี่ - ตรวจวัดทุกสัปดาห์ ตลอดระยะเวลาก่อสร้าง - ตรวจสอบเศษมูลฝอย หิน ทราย และตะกอน ดิน ในรางระบายน้ำและบ่อพักภายในพื้นที่ ก่อสร้างทุก 1 เดือน ตลอดระยะเวลาก่อสร้าง - ขุดลอกท่อระบายน้ำกรณีมีการอุดตันเป็น ประจำทุก 1 เดือน และเพิ่มความถี่ตามความ เหมาะสมตลอดระยะเวลาก่อสร้าง	

ลงชื่อ กรรมการบริษัท
(นางเพชรรัตน์ เกียวข้อง)
บริษัท อันดามานา จำกัด



เดือนมกราคม 2568
หน้า 6/118

ลงชื่อ บุคคลธรรมดาผู้มีสิทธิจัดทำรายงาน
(นางสาวณัฐพร จรุงเกียรติขจร)
บริษัท อันดามัน เอ็นไวรอนเม้นทอล อินเตอร์เนชั่นแนล จำกัด



ตารางที่ 2 (ต่อ) มาตรการป้องกันและแก้ไขผลกระทบสิ่งแวดล้อม โครงการโรงแรม อลิซี พูล วิลล่า (Alisea Pool Villa) (ส่วนขยาย) ของบริษัท อันตามานา จำกัด (ระยะก่อสร้าง)

องค์ประกอบทางสิ่งแวดล้อมและคุณค่าต่างๆ	มาตรการป้องกันและแก้ไขผลกระทบสิ่งแวดล้อม	ระยะเวลาดำเนินการ	ผู้รับผิดชอบ
1.3 การเกิดแผ่นดินไหว	<ol style="list-style-type: none"> จัดให้มีการซ้อมอพยพเพื่อความปลอดภัยของเจ้าหน้าที่ฝ่ายต่างๆ และคนงานก่อสร้างในโครงการอย่างน้อยปีละครั้ง หรือหากทางจังหวัดมีการฝึกซ้อมอพยพหนีภัยเจ้าหน้าที่ฝ่ายต่างๆ และคนงานก่อสร้างของโครงการจะต้องเข้าร่วมการฝึกดังกล่าว เพื่อให้เกิดความเข้าใจและปฏิบัติได้ถูกต้องเมื่อเกิดเหตุการณ์จริง วิศวกรจะต้องออกแบบอาคารตามกฎหมายกระทรวงกำหนดการรับน้ำหนัก ความต้านทาน ความคงทน ของอาคาร และพื้นดินที่รองรับอาคารในการต้านทานแรงสั่นสะเทือนของแผ่นดินไหว พ.ศ.2564 การก่อสร้างต้องดำเนินการตามหลักวิชาการที่ถูกต้อง มีการควบคุมการก่อสร้างโดยวิศวกรที่มีความรู้และความชำนาญ ความสามารถเฉพาะด้านนั้นๆ และการออกแบบอาคารต้านทานการสั่นสะเทือนของแผ่นดินไหว (มยผ. 1302) เป็นต้น 	<p><u>ดัชนีที่ตรวจวัด</u></p> <ul style="list-style-type: none"> - การเข้าร่วมการฝึกซ้อมอพยพเพื่อความปลอดภัยของเจ้าหน้าที่ฝ่ายต่างๆ และคนงานก่อสร้าง <p><u>วิธีการตรวจวัด</u></p> <ul style="list-style-type: none"> - การฝึกซ้อมอพยพ เพื่อให้เกิดความเข้าใจและปฏิบัติได้ถูกต้องเมื่อเกิดเหตุการณ์จริง <p><u>สถานที่ดำเนินการ</u></p> <ul style="list-style-type: none"> - บริเวณพื้นที่ก่อสร้าง <p><u>ระยะเวลา/ความถี่</u></p> <ul style="list-style-type: none"> - จัดให้มีการซ้อมอพยพอย่างน้อยปีละ 1 ครั้ง ตลอดระยะเวลาก่อสร้าง 	เจ้าของโครงการ (บริษัท อันตามานา จำกัด)
1.4 คุณภาพอากาศ	<p><u>มาตรการด้านการประชาสัมพันธ์</u></p> <ol style="list-style-type: none"> จัดให้มีป้ายประกาศบริเวณพื้นที่ก่อสร้างโดยระบุชื่อที่อยู่หมายเลขโทรศัพท์หรือสถานที่ที่สามารถติดต่อเจ้าหน้าที่ของโครงการได้ เพื่อรับข้อร้องเรียนหรือข้อเสนอแนะจากผู้พักอาศัยข้างเคียงในตำแหน่งที่บุคคลภายนอกสามารถเห็นได้อย่างชัดเจน จัดทำป้ายแสดงระยะเวลาการก่อสร้าง เวลาเริ่มและหยุดกิจกรรมก่อสร้างในแต่ละวัน <p><u>มาตรการด้านการติดตามตรวจสอบ</u></p> <ol style="list-style-type: none"> จัดให้มีเจ้าหน้าที่โครงการเข้าพบผู้พักอาศัยข้างเคียงเป็นประจำตลอดช่วงเวลาก่อสร้าง และให้ชื่อพร้อมเบอร์โทรศัพท์ที่ติดต่อได้ 24 ชั่วโมง พร้อมทั้งจัดให้มีกล่องรับความคิดเห็นบริเวณป้อมยามเพื่อรับเรื่องร้องเรียนที่อาจเกิดขึ้นหากมีปัญหาก่อขึ้นต้องหาแนวทางแก้ไข 	<p><u>ดัชนีที่ตรวจวัด</u></p> <ul style="list-style-type: none"> - ป้ายประกาศบริเวณพื้นที่ก่อสร้าง - ตรวจวัดค่า TSP, PM₁₀ และ CO <p><u>วิธีการตรวจวัด</u></p> <ul style="list-style-type: none"> - ความสมบูรณ์ของป้ายประกาศบริเวณพื้นที่ก่อสร้าง - TSP ตรวจวัดด้วยวิธี Gravimetric (High Volume Air Sample) - PM10 ตรวจวัดด้วยวิธี Gravimetric 	เจ้าของโครงการ (บริษัท อันตามานา จำกัด)

ลงชื่อ กรรมการบริษัท

(นางเพชรรัตน์ เกี้ยวข้อง)
บริษัท อันตามานา จำกัด

เดือนมกราคม 2568

หน้า 7/118

ลงชื่อ บุคคลธรรมดาผู้มีสิทธิจัดทำรายงาน

(นางสาวณัฐพร จรุงเกียรติขจร)
บริษัท อันตามัน เอ็นไวรอนเมนทอล อินเตอร์เนชั่นแนล จำกัด



ตารางที่ 2 (ต่อ) มาตรการป้องกันและแก้ไขผลกระทบสิ่งแวดล้อม โครงการโรงแรม อลิซี พูล วิลล่า (Alisea Pool Villa) (ส่วนขยาย) ของบริษัท อันตามานา จำกัด (ระยะก่อสร้าง)

องค์ประกอบทางสิ่งแวดล้อมและคุณค่าต่างๆ	มาตรการป้องกันและแก้ไขผลกระทบสิ่งแวดล้อม	ระยะเวลาดำเนินการ	ผู้รับผิดชอบ
1.4 คุณภาพอากาศ (ต่อ)	<p>โดยทันที</p> <p>2. ติดตั้งระบบตรวจวัด และบันทึกฝุ่นประจำวันพร้อมบันทึกผลการตรวจสอบ</p> <p>มาตรการด้านการเตรียม และดูแลพื้นที่ก่อสร้าง</p> <p>1. จัดวางตำแหน่งเครื่องจักร และกิจกรรมที่ก่อให้เกิดฝุ่นให้อยู่ห่างจากผู้ที่ได้รับฝุ่นมากที่สุด</p> <p>2. จัดทำรั้วชั่วคราว (Aluminum Sheet) โดยรอบแนวเขตพื้นที่ก่อสร้าง สูง 3 เมตร และต่อด้วยตาข่าย/ผ้าใบอีก 2 เมตร เพื่อกันขอบเขตพื้นที่โครงการอย่างเป็นสัดส่วน และป้องกันฝุ่นละอองฟุ้งกระจายไปยังอาคารข้างเคียง พร้อมติดป้ายหรือสัญลักษณ์แสดงเขตก่อสร้าง และสัญลักษณ์อื่นๆ เช่น ป้ายเขตก่อสร้างห้ามบุคคลที่ไม่เกี่ยวข้องเข้าไปภายในบริเวณพื้นที่ก่อสร้าง สัญญาณเตือนอันตราย ที่สามารถมองเห็นได้ชัดเจนตลอดระยะเวลาก่อสร้าง</p> <p>มาตรการด้านการเดินรถ และใช้เครื่องจักร</p> <p>1. ไม่เดินเครื่องจักรขณะไม่ใช้งานและตรวจสอบเครื่องจักรกลที่ใช้ในการก่อสร้างให้อยู่ในสภาพดีอยู่เสมอ เพื่อลดการเกิดเขม่าและควัน</p> <p>2. หลีกเลี่ยงการใช้เครื่องจักรที่ใช้น้ำมันเป็นเชื้อเพลิงถ้าเป็นไปได้ควรใช้เครื่องจักรที่เดินเครื่องด้วยไฟฟ้า</p> <p>3. ควบคุมความเร็วรถที่วิ่งในพื้นที่ก่อสร้างไม่ให้เกิน 30 กิโลเมตรต่อชั่วโมง</p> <p>4. วางแผนเวลาการขนวัสดุและดิน เพื่อลดปัญหาฝุ่นและจราจร โดยขนส่งในช่วงเวลา 10.00 น.- 15.00 น. เพื่อหลีกเลี่ยงช่วงเวลาเคารพธงชาติ และเวลาเลิกเรียนของเด็กนักเรียน</p> <p>5. ปิดคลุมผ้าใบท้ายรถที่ขนส่งวัสดุอุปกรณ์ก่อสร้างให้มิดชิดและหนาแน่น เพื่อป้องกันการฟุ้งกระจายและตกหล่นของวัสดุอุปกรณ์ก่อสร้าง</p> <p>มาตรการด้านการใช้เครื่องมือก่อสร้าง</p> <p>1. ใช้อุปกรณ์ในการก่อสร้างที่ก่อให้เกิดฝุ่นน้อย</p>	<p>- CO ตรวจวัดด้วยวิธี Non Dispersive Infrared Detection</p> <p>สถานที่ดำเนินการ</p> <p>- บริเวณติดป้ายบริเวณพื้นที่ก่อสร้าง</p> <p>- จำนวน 1 สถานี คือ ภายในพื้นที่ก่อสร้าง บริเวณด้านทิศใต้ของโครงการ</p> <p>ระยะเวลา/ความถี่</p> <p>- ตรวจสอบป้ายสัญลักษณ์ และป้ายประกาศ บริเวณพื้นที่ก่อสร้างทุกสัปดาห์ตลอดระยะเวลาก่อสร้าง</p> <p>- ตรวจวัด TSP และ PM10 ทุกวันที่ก่อสร้างฐานราก และรายงานผลทุกสัปดาห์ หลังจากนั้นทำการตรวจวัดทุก 1 เดือน ครั้งละ 3 วัน (ครอบคลุมวันทำการ 2 วัน และวันหยุด 1 วัน) และรายงานผลทุก 1 เดือน ตลอดระยะเวลาการก่อสร้าง</p> <p>- ตรวจวัด CO ทุกเดือน ตลอดระยะเวลาก่อสร้าง</p>	

ลงชื่อกรรมการบริษัท

(นางเพชรรัตน์ เกี้ยวข้อง)

บริษัท อันตามานา จำกัด

เดือนมกราคม 2568

หน้า 8/118

ลงชื่อบุคคลธรรมดาผู้มีสิทธิจัดทำรายงาน

(นางสาวณัฐพร จรุงเกียรติขจร)

บริษัท อันตามัน เอ็นไวรอนเม้นทอล อินเตอร์เนชั่นแนล จำกัด



ตารางที่ 2 (ต่อ) มาตรการป้องกันและแก้ไขผลกระทบสิ่งแวดล้อม โครงการโรงแรม อลิซี พูล วิลล่า (Alisea Pool Villa) (ส่วนขยาย) ของบริษัท อันตามานา จำกัด (ระยะก่อสร้าง)

องค์ประกอบทางสิ่งแวดล้อมและคุณค่าต่างๆ	มาตรการป้องกันและแก้ไขผลกระทบสิ่งแวดล้อม	ระยะเวลาดำเนินการ	ผู้รับผิดชอบ
1.4 คุณภาพอากาศ (ต่อ)	<p>2. จัดหาแหล่งน้ำที่จะใช้ฉีดพรมพื้นที่ก่อสร้างให้เพียงพอ เพื่อลดการฟุ้งกระจายของฝุ่น</p> <p>3. ใช้ระบบการขนส่งที่ก่อให้เกิดฝุ่นเป็นระบบปิด</p> <p><u>มาตรการด้านการจัดการของเสีย</u></p> <p>1. ห้ามเผามูลฝอย วัชพืช และวัสดุก่อสร้างภายในพื้นที่ก่อสร้าง</p> <p>2. จัดให้มีการจัดการสารเคมีตามเอกสารข้อมูลความปลอดภัยเคมีภัณฑ์ (MSDS)</p> <p><u>มาตรการเฉพาะด้านการเตรียมพื้นที่โดยการเปิดหน้าดิน</u></p> <p>1. เปิดพื้นที่ขุดดินเท่าที่จำเป็น ส่วนอื่นที่เปิดแล้วควรปิดผ้าใบคลุมไว้ หากไม่ได้ปฏิบัติงานบนพื้นที่นั้น</p> <p>2. ฉีดพรมน้ำบริเวณพื้นที่ขุดดินและพื้นที่ก่อสร้าง อย่างน้อยวันละ 2 ครั้ง และเพิ่มความถี่ตามความเหมาะสมกรณีที่พบว่าเกิดฝุ่นละอองจำนวนมาก เพื่อลดการฟุ้งกระจายของฝุ่นละออง</p> <p><u>มาตรการเฉพาะด้านการขนดิน</u></p> <p>1. ไม่ขนส่งดินในชั่วโมงเร่งด่วน เพื่อลดความแออัดของรถบนถนนโดยจะทำการขนส่ง 2 ช่วงเวลา ได้แก่ ช่วงเช้าเวลา 10.00 น.-12.00 น. และช่วงบ่ายเวลา 13.00 น.-15.00 น. ของวันจันทร์ถึงวันเสาร์เท่านั้น และห้ามขนส่งดินในช่วงเวลากลางคืนโดยเด็ดขาด</p> <p>2. ล้างล้อรถบรรทุกทุกครั้งที่จะนำรถออกนอกพื้นที่โครงการ</p> <p>3. ปรับปรุงถนนในพื้นที่ก่อสร้างให้อยู่ในสภาพใช้งานได้ดีเสมอ</p> <p>4. ใช้น้ำฉีดพรมถนนในพื้นที่โครงการเป็นประจำ เพื่อลดการฟุ้งกระจายของฝุ่นละออง</p> <p><u>มาตรการการป้องกันการฟุ้งกระจายของฝุ่นละอองที่เกิดขึ้นจากการก่อสร้างตามกฎหมายกระทรวง ฉบับที่ 67 (พ.ศ. 2563) ออกตามความในพระราชบัญญัติควบคุมอาคาร พ.ศ. 2522</u></p> <p>1. กั้นล้อมอาคารด้วยวัสดุหรืออุปกรณ์ที่สามารถป้องกันการฟุ้งกระจายของฝุ่นละอองที่เกิดจากการก่อสร้าง</p>		

ลงชื่อ กรรมการบริษัท
(นางเพชรรัตน์ เกียวข้อง)
บริษัท อันตามานา จำกัด

เดือนมกราคม 2568
หน้า 9/118

ลงชื่อ บุคคลธรรมดาผู้มีสิทธิจัดทำรายงาน
(นางสาวณัฐพร จรุงเกียรติขจร)
บริษัท อันตามัน เอ็นไวรอนเม้นทอล อินเตอร์เนชั่นแนล จำกัด



ตารางที่ 2 (ต่อ) มาตรการป้องกันและแก้ไขผลกระทบสิ่งแวดล้อม โครงการโรงแรม อลิซี พูล วิลล่า (Alisea Pool Villa) (ส่วนขยาย) ของบริษัท อันดามานา จำกัด (ระยะก่อสร้าง)

องค์ประกอบทางสิ่งแวดล้อมและคุณค่าต่างๆ	มาตรการป้องกันและแก้ไขผลกระทบสิ่งแวดล้อม	ระยะเวลาดำเนินการ	ผู้รับผิดชอบ
1.4 คุณภาพอากาศ (ต่อ)	<p>2. กองวัสดุที่มีฝุ่นละอองต้องปิดหรือคลุมด้วยวัสดุหรืออุปกรณ์ที่สามารถป้องกันการฟุ้งกระจายหรือเก็บไว้ในพื้นที่ปิดล้อมหรือฉีดพรมด้วยน้ำหรือวิธีการอื่นที่ป้องกันการฟุ้งกระจายของฝุ่นละออง</p> <p>3. การขนย้ายวัสดุที่ทำให้เกิดฝุ่นละอองด้วยสายพานต้องปิดให้มิดชิด</p> <p>4. การผสมคอนกรีต การใส่ไม้ การกระทำใด ๆ ที่ก่อให้เกิดฝุ่นละออง ต้องทำในพื้นที่ปิดล้อมหรือมีผ้าคลุม หรือใช้วิธีการป้องกันการฟุ้งกระจายของฝุ่นละออง</p> <p>5. มีการจัดการวัสดุที่เหลือใช้เพื่อป้องกันการฟุ้งกระจายของฝุ่นละออง</p> <p>6. ฉีดล้างล้อรถทุกชนิดก่อนออกนอกบริเวณสถานที่ก่อสร้างเพื่อให้ฝุ่นละอองฟุ้งกระจายและไม่ให้น้ำที่ใช้ในการฉีดล้างดังกล่าวไหลออกนอกบริเวณสถานที่ก่อสร้าง</p> <p>มาตรการป้องกันและแก้ไขผลกระทบด้านคุณภาพอากาศ</p> <p>1. จัดทำรั้วชั่วคราว (Aluminum Sheet) โดยรอบแนวเขตพื้นที่ก่อสร้าง สูง 3 เมตร และต่อด้วยตาข่าย/ผ้าใบอีก 2 เมตร เพื่อกันขอบเขตพื้นที่โครงการอย่างเป็นสัดส่วน และป้องกันฝุ่นละอองฟุ้งกระจายไปยังอาคารข้างเคียง</p> <p>2. จัดให้มีการติดตั้งผ้าใบ (Mesh Sheet) ตลอดแนวด้านข้าง และความสูงของอาคารท้องพัก 2 ชั้น และจะต้องรักษาให้อยู่ในสภาพดีตลอดการก่อสร้าง เพื่อป้องกันฝุ่นละอองฟุ้งกระจายไปยังบริเวณข้างเคียง</p> <p>3. จัดเทคนิคการก่อสร้างให้เป็นระบบสำเร็จรูปหรือกึ่งสำเร็จรูปที่มีการหล่อคอนกรีตในพื้นที่ก่อสร้างให้น้อยที่สุด</p> <p>4. หลีกเลี่ยงการขุดผิวคอนกรีต แต่ในกรณีที่ต้องดำเนินการต้องทำให้ผิวคอนกรีตเปียกก่อน</p> <p>5. ฉีดพรมน้ำบริเวณพื้นที่ก่อสร้างอย่างน้อยวันละ 2 ครั้ง และเพิ่มความถี่ตามความเหมาะสมกรณีพบว่าเกิดฝุ่นละอองจำนวนมากเพื่อลดการฟุ้งกระจายของฝุ่นละออง</p>		

ลงชื่อ
(นางเพชรรัตน์ เกี้ยวข้อง)
บริษัท อันดามานา จำกัด



เดือนมกราคม 2568
หน้า 10/118

ลงชื่อ
(นางสาวณัฐพร จรุงเกียรติขจร)
บริษัท อันดามัน เอ็นไวรอนเมนทอล อินเตอร์เนชั่นแนล จำกัด



ตารางที่ 2 (ต่อ) มาตรการป้องกันและแก้ไขผลกระทบสิ่งแวดล้อม โครงการโรงแรม อลิซี พูล วิลล่า (Alisea Pool Villa) (ส่วนขยาย) ของบริษัท อันตามานา จำกัด (ระยะก่อสร้าง)

องค์ประกอบทางสิ่งแวดล้อมและคุณค่าต่างๆ	มาตรการป้องกันและแก้ไขผลกระทบสิ่งแวดล้อม	ระยะเวลาดำเนินการ	ผู้รับผิดชอบ
1.4 คุณภาพอากาศ (ต่อ)	<p>6. จัดให้มีพนักงานทำความสะอาดคอยกวาดเศษดิน ทราบ ที่ตกหล่นอยู่บริเวณพื้นที่ข้างเคียงโครงการ โดยในกรณีที่มีเศษดินเปื้อนตกหล่นจะทำความสะอาดโดยใช้น้ำฉีด และกวาดพื้นให้สะอาดโดยทันที</p> <p>7. ทำการตรวจวัดคุณภาพอากาศ ภายในพื้นที่โครงการทุกวันที่มีการก่อสร้างฐานราก และรายงานผลทุกสัปดาห์ หลังจากนั้นทำการตรวจวัดทุก 1 เดือน และรายงานผลทุก 1 เดือน ตลอดระยะเวลาการก่อสร้าง</p>		
1.5 ระดับเสียงและการสั่นสะเทือน	<p>● ระดับเสียง</p> <p>1. ก่อนดำเนินการก่อสร้างต้องจัดให้มีเจ้าหน้าที่เข้าไปแจ้งต่อกลุ่มที่อยู่ในระยะ 0 ถึง 100 เมตร จากพื้นที่โครงการ และให้หมายเลขโทรศัพท์ของเจ้าหน้าที่ควบคุมงานก่อสร้าง เพื่อให้ผู้พักอาศัยที่อยู่ใกล้กับโครงการติดต่อกับโครงการได้โดยตรง</p> <p>2. กำหนดเวลาทำงานก่อสร้างในช่วงเวลา 08.00 น. - 17.00 น. ในวันจันทร์-วันเสาร์ โดยให้หยุดในวันอาทิตย์และวันหยุดนักขัตฤกษ์ สำหรับกิจกรรมที่ก่อให้เกิดเสียงดังรบกวน และความสั่นสะเทือนให้ทำเฉพาะในช่วงเวลา 08.00 น. - 17.00 น. ทั้งนี้ ในกรณีที่มีความจำเป็นต้องทำงานเกินกว่า 17.00 น. ซึ่งจะต้องเป็นงานที่ต้องทำต่อเนื่องเฉพาะงานเทปูนและคอนกรีตฐานรากเท่านั้น แต่ต้องไม่เกิน 19.00 น. และต้องแจ้งให้ผู้อยู่อาศัยใกล้เคียงทราบล่วงหน้าอย่างน้อย 2 วัน”</p> <p>3. จัดทำรั้วชั่วคราว (Aluminum Sheet) โดยรอบแนวเขตพื้นที่ก่อสร้าง สูง 3 เมตร และต่อด้วยตาข่าย/ผ้าใบอีก 2 เมตร เพื่อลดผลกระทบด้านเสียงต่ออาคารข้างเคียง โดยสามารถลดระดับเสียงลงได้ไม่น้อยกว่า 27 dB(A)</p> <p>4. ติดตั้งแผ่นกันเสียงชนิดเคลื่อนย้ายได้อีกชั้น ซึ่งเป็นแผ่นอลูมิเนียม (Aluminum Sheet)</p>	<p><u>ดัชนีที่ตรวจวัด</u></p> <p>- ระดับเสียงเฉลี่ย Leq 24 ชั่วโมง L_{max} L_{90} และเสียงรบกวน ด้วยการติดตั้งเครื่องวัดระดับเสียงและเปรียบเทียบกับมาตรฐานคุณภาพเสียงในชุมชนตามประกาศคณะกรรมการสิ่งแวดล้อมแห่งชาติ ฉบับที่ 15 พ.ศ. 2540</p> <p>- ความสั่นสะเทือน</p> <p><u>วิธีการตรวจวัด</u></p> <p>- ตรวจวัดด้วยเครื่องวัดระดับเสียงเฉลี่ย L_{max} L_{90} และเสียงรบกวน</p> <p>- ตรวจวัดแรงสั่นสะเทือนด้วยเครื่องตรวจวัดแรงสั่นสะเทือน เทียบค่ามาตรฐานตามประกาศคณะกรรมการสิ่งแวดล้อมแห่งชาติ ฉบับที่ 37 (พ.ศ. 2553) เรื่อง กำหนดมาตรฐานความสั่นสะเทือนเพื่อป้องกันผลกระทบต่ออาคาร</p>	<p>เจ้าของโครงการ (บริษัท อันตามานา จำกัด)</p>

ลงชื่อ กรรมการบริษัท
(นางเพชรรัตน์ เกี่ยวข้อง)
บริษัท อันตามานา จำกัด

เดือนมกราคม 2568
หน้า 11/118

ลงชื่อ บุคคลธรรมดาผู้มีสิทธิจัดทำรายงาน
(นางสาวณฐพร จรุงเกียรติขจร)
บริษัท อันตามัน เอ็นไวรอนเมนทอล อินเทอร์เน็ตซันแนล จำกัด



ตารางที่ 2 (ต่อ) มาตรการป้องกันและแก้ไขผลกระทบสิ่งแวดล้อม โครงการโรงแรม อลิซี พูล วิลล่า (Alisea Pool Villa) (ส่วนขยาย) ของบริษัท อันดามานา จำกัด (ระยะก่อสร้าง)

องค์ประกอบทางสิ่งแวดล้อม และคุณค่าต่างๆ	มาตรการป้องกันและแก้ไขผลกระทบสิ่งแวดล้อม	ระยะเวลาดำเนินการ	ผู้รับผิดชอบ
1.5 ระดับเสียงและการ สั่นสะเทือน (ต่อ)	<p>หนา 6.35 มิลลิเมตร โดยถือเป็น Noise Barriers ชนิดที่มีประสิทธิภาพในการลดเสียงที่ทะลุผ่านได้ 27 dB(A) (FHWA (Federal Highway Administration), 2549) ในช่วงตกแต่งและเก็บงาน บริเวณด้านทิศใต้ และทิศตะวันออกของโครงการ</p> <p>5. ควบคุมรถบรรทุกที่ขนส่งวัสดุก่อสร้างที่เข้าสู่พื้นที่โครงการให้ดับเครื่องยนต์เมื่อจอดรอแล้ว ห้ามติดเครื่องยนต์ทิ้งไว้เพื่อคอยปฏิบัติงาน</p> <p>6. กำหนดแผนงาน/วิธีการก่อสร้างให้เหมาะสม อุปกรณ์/เครื่องมือที่มีเสียงดังต้องมีการซ่อมแซมและบำรุงรักษาอย่างสม่ำเสมอ และหลีกเลี่ยงการทำงานที่มีเสียงดังในช่วงเวลา กลางคืน</p> <p>7. จัดหาเครื่องป้องกันเสียง เช่น ปลั๊กอุดหู (Ear Plug) ที่ทำด้วยยางหรือพลาสติก หรือที่ครอบหู (Ear Muffs) ให้กับคนงานที่ต้องทำงานบริเวณที่มีเสียงดังมาก เช่น งานตัดเหล็ก งานเจีย เป็นต้น และกำชับดูแลให้คนงานสวมใส่ตลอดเวลาทำงาน</p> <p>8. ในกรณีที่เกิดปัญหาเรื่องเสียงรบกวนแก่ผู้ที่พักอาศัยข้างเคียง เจ้าของโครงการต้องให้ผู้รับเหมาก่อสร้างหาวิธีการก่อสร้างหรือจัดการงานก่อสร้างเพื่อให้ระดับเสียงลดลง เช่น การลดเสียงที่แหล่งกำเนิด หรือการลดระยะเวลาการทำงานของอุปกรณ์/เครื่องมือที่มีเสียงดัง เป็นต้น</p> <p>9. ควบคุมคนงานก่อสร้างไม่ให้ส่งเสียงดังจากการตีมีสุม การทะเลาะวิวาทหรืออื่นๆ รบกวนพื้นที่โดยรอบโครงการ</p> <p>10. ควบคุมความเร็วของรถบรรทุกวัสดุก่อสร้างไม่ให้เกิน 30 กิโลเมตร/ชั่วโมง และห้ามบีบแตรหรือเหยียบคันเร่งของรถให้เกิดเสียงดังโดยไม่จำเป็น โดยเฉพาะบริเวณชุมชน</p>	<p>กรณีผลกระทบต่อฐานรากอาคารประเภทที่ 2 โดยค่ามาตรฐานความสั่นสะเทือนที่ได้รับในกรณีไม่ทราบความถี่และอาจเกิดการสั่นสะเทือนแบบพ้องกัน ต้องไม่เกิน 0.197 นิ้วต่อวินาทีหรือ 5 มิลลิเมตรต่อวินาที ซึ่งจะไม่ส่งผลกระทบต่อฐานรากอาคาร</p> <p>สถานที่ดำเนินการ</p> <p>- ตรวจวัด 1 สถานี คือ ภายในพื้นที่ก่อสร้าง บริเวณด้านทิศใต้ของโครงการ</p> <p>ระยะเวลา/ความถี่</p> <p>- ตรวจวัดทุกวันที่มีการก่อสร้างฐานราก และรายงานผลทุกสัปดาห์ หลังจากนั้นตรวจวัดทุก 1 เดือน (ครอบคลุมวันทำการ 2 วัน และวันหยุด 1 วัน) และรายงานผลทุก 1 เดือน ตลอดระยะเวลาการก่อสร้าง</p>	

ลงชื่อ
(นางเพชรรัตน์ เกี้ยวข้อง)
บริษัท อันดามานา จำกัด



เดือนมกราคม 2568
หน้า 12/118

ลงชื่อ
(นางสาวณัฐพร จรุงเกียรติขจร)
บริษัท อันดามัน เอ็นไวรอนเมนทอล อินเตอร์เนชั่นแนล จำกัด



ตารางที่ 2 (ต่อ) มาตรการป้องกันและแก้ไขผลกระทบสิ่งแวดล้อม โครงการโรงแรม อลิซี พูล วิลล่า (Alisea Pool Villa) (ส่วนขยาย) ของบริษัท อันตามานา จำกัด (ระยะก่อสร้าง)

องค์ประกอบทางสิ่งแวดล้อม และคุณค่าต่างๆ	มาตรการป้องกันและแก้ไขผลกระทบสิ่งแวดล้อม	ระยะเวลาดำเนินการ	ผู้รับผิดชอบ
1.5 ระดับเสียงและการ สั่นสะเทือน (ต่อ)	<p>● ความสั่นสะเทือน</p> <ol style="list-style-type: none"> ใช้วิธีการก่อสร้างเสาเข็มแบบฐานแผ่ เพื่อลดความสั่นสะเทือนที่อาจเกิดผลกระทบต่อพื้นที่ข้างเคียง ก่อนการก่อสร้าง ต้องจัดให้มีเจ้าหน้าที่เข้าไปแจ้งต่อกลุ่มพื้นที่ติดโครงการ และระยะ 100 เมตรจากขอบเขตพื้นที่โครงการ และให้หมายเลขโทรศัพท์ของเจ้าหน้าที่ควบคุมการก่อสร้าง เพื่อให้ผู้พักอาศัยที่อยู่ใกล้กับโครงการสามารถติดต่อกับโครงการได้โดยตรง จัดให้มีการตรวจสอบ และถ่ายภาพอาคารที่อยู่ใกล้เคียงก่อนก่อสร้างโครงการเพื่อใช้เป็นหลักฐานยืนยันความเสียหายที่อาจจะเกิดขึ้นจากการก่อสร้างโครงการ หลีกเลี่ยงการใช้เครื่องจักรหรือเครื่องมือการก่อสร้างที่เป็นแหล่งกำเนิดเสียง และความสั่นสะเทือนในระดับสูงพร้อมกัน ติดตั้งอุปกรณ์ลดความสั่นสะเทือนตามคำแนะนำของผู้ผลิตเครื่องจักร รวมทั้งตรวจสอบสภาพของเครื่องจักรให้มีสภาพที่ดีและเหมาะสมกับงาน เพื่อประสิทธิภาพในการทำงาน หากพบว่าอาคารใกล้เคียงเกิดรอยร้าวหรือเกิดความเสียหายจากแรงสั่นสะเทือนจากการก่อสร้างอาคารของโครงการ ทางโครงการจะต้องเร่งทำการซ่อมแซมให้อยู่ในสภาพเดิม โดยจะต้องทำความเข้าใจกับเจ้าของอาคารให้มีความชัดเจน จัดให้มีการประกันภัยความรับผิดชอบต่อชีวิต ร่างกาย และทรัพย์สินของบุคคลภายนอกโดยแสดงสำเนาตารางกรมธรรม์ประกันภัยไว้ในบริเวณพื้นที่ก่อสร้างโครงการ ตรวจวัดแรงสั่นสะเทือนทุกวันที่มีการก่อสร้างฐานราก หลังจากนั้นตรวจวัดทุก 1 เดือน ตลอดระยะเวลาก่อสร้าง โดยเทียบค่ามาตรฐานตามประกาศคณะกรรมการสิ่งแวดล้อมแห่งชาติ ฉบับที่ 37 (พ.ศ. 2553) เรื่อง กำหนดมาตรฐานความสั่นสะเทือนเพื่อป้องกัน 		

ลงชื่อ 10m2 15

(นางเพชรรัตน์ เกียวข้อง)

บริษัท อันตามานา จำกัด



กรรมการบริษัท

เดือนมกราคม 2568

หน้า 13/118

ลงชื่อ บุคคลธรรมดาผู้มีสิทธิจัดทำรายงาน

(นางสาวณัฐพร จรุงเกียรติขจร)

บริษัท อันตามัน เอ็นไวรอนเม้นทอล อินเตอร์เนชั่นแนล จำกัด



ตารางที่ 2 (ต่อ) มาตรการป้องกันและแก้ไขผลกระทบสิ่งแวดล้อม โครงการโรงแรม อลิซี พูล วิลล่า (Alisea Pool Villa) (ส่วนขยาย) ของบริษัท อันตามานา จำกัด (ระยะก่อสร้าง)

องค์ประกอบทางสิ่งแวดล้อมและคุณค่าต่างๆ	มาตรการป้องกันและแก้ไขผลกระทบสิ่งแวดล้อม	ระยะเวลาดำเนินการ	ผู้รับผิดชอบ
1.5 ระดับเสียงและการสั่นสะเทือน (ต่อ)	ผลกระทบต่ออาคาร กรณีผลกระทบต่อฐานรากอาคารประเภทที่ 2 โดยค่ามาตรฐานความสั่นสะเทือนที่ได้รับในกรณีไม่ทราบความถี่และอาจเกิดการสั่นสะเทือนแบบพ้องกัน ต้องไม่เกิน 0.197 นิ้วต่อวินาทีหรือ 5 มิลลิเมตรต่อวินาที ซึ่งจะไม่ส่งผลกระทบต่อฐานรากอาคาร		
2. ทรัพยากรสิ่งแวดล้อมทางชีวภาพ			
2.1 ทรัพยากรชีวภาพบนบก	<ol style="list-style-type: none"> กำหนดให้มีการปรับพื้นที่ เพื่อให้เหมาะสมกับการจัดภูมิสถาปัตยกรรมของโครงการ เท่านั้น ดูแลบริเวณพื้นที่ก่อสร้างให้เป็นระเบียบเรียบร้อย และควบคุมการก่อสร้างให้อยู่ภายในพื้นที่โครงการเท่านั้น เพื่อไม่เป็นการรบกวนสัตว์ในบริเวณอื่น ห้ามเผามูลฝอย วัชพืช หรือเศษวัสดุก่อสร้างภายในพื้นที่โครงการ เพื่อไม่ให้เกิดมลพิษทางอากาศที่จะส่งผลกระทบต่อสัตว์ในบริเวณพื้นที่โครงการ และพื้นที่ใกล้เคียง ห้ามคนงาน หรือเจ้าหน้าที่ของโครงการ ล่านกหรือสัตว์ที่อยู่ตามธรรมชาติหรือใช้เครื่องมือจับสัตว์ที่อยู่ในพื้นที่โครงการ และพื้นที่ใกล้เคียงเด็ดขาด 	<p>ดัชนีที่ตรวจวัด</p> <ul style="list-style-type: none"> - พื้นที่ก่อสร้างและภายในบริเวณโครงการ <p>วิธีการตรวจวัด</p> <ul style="list-style-type: none"> - ตรวจสอบดูแลความเป็นระเบียบเรียบร้อยบริเวณพื้นที่โครงการ <p>สถานที่ดำเนินการ</p> <ul style="list-style-type: none"> - พื้นที่ก่อสร้างและภายในบริเวณโครงการ <p>ระยะเวลา/ความถี่</p> <ul style="list-style-type: none"> - ตรวจสอบและดูแลพื้นที่โครงการทุกวันตลอดระยะเวลาก่อสร้าง 	เจ้าของโครงการ (บริษัท อันตามานา จำกัด)
2.2 ทรัพยากรชีวภาพในน้ำ	<ol style="list-style-type: none"> จัดให้มีการบำบัดน้ำเสียจากห้องส้วมให้เป็นไปตามมาตรฐานที่กฎหมายกำหนด โดยน้ำทิ้งหลังจากบำบัดจะมีค่าบีโอดี (BOD5) ไม่เกิน 20 มิลลิกรัม/ลิตร และปริมาณสารแขวนลอยไม่เกิน 30 มิลลิกรัม/ลิตร ประสานให้รถสูบลึงปฏิรูปขององค์การบริหารส่วนตำบลอ่าวนาง หรือบริษัทเอกชนที่ได้รับอนุญาตดำเนินการจากองค์การบริหารส่วนตำบลอ่าวนาง เข้ามาสูบลึงก่อนไปกำจัดพื้นที่ที่เติม เพื่อป้องกันตะกอนที่อาจไหลปนไปกับน้ำทิ้ง ติดตามตรวจสอบคุณภาพน้ำทิ้งหลังการบำบัดบริเวณบ่อตรวจคุณภาพน้ำทิ้งทุกเดือน 	<p>ดัชนีที่ตรวจวัด</p> <ul style="list-style-type: none"> - พื้นที่ก่อสร้างและภายในบริเวณโครงการ <p>วิธีการตรวจวัด</p> <ul style="list-style-type: none"> - ตรวจสอบดูแลความเป็นระเบียบเรียบร้อยบริเวณพื้นที่โครงการ <p>สถานที่ดำเนินการ</p> <ul style="list-style-type: none"> - พื้นที่ก่อสร้างและภายในบริเวณโครงการ 	เจ้าของโครงการ (บริษัท อันตามานา จำกัด)

ลงชื่อ กรรมการบริษัท
(นางเพชรรัตน์ เกี้ยวข้อง)
บริษัท อันตามานา จำกัด



หน้า 14/118

ลงชื่อ บุคคลธรรมดาผู้มีสิทธิจัดทำรายงาน
(นางสาวณฐพร จรุงเกียรติขจร)
บริษัท อันตามัน เอ็นไวรอนเมนทอล อินเตอร์เนชั่นแนล จำกัด



ตารางที่ 2 (ต่อ) มาตรการป้องกันและแก้ไขผลกระทบสิ่งแวดล้อม โครงการโรงแรม อลิซี พูล วิลล่า (Alisea Pool Villa) (ส่วนขยาย) ของบริษัท อันตามานา จำกัด (ระยะก่อสร้าง)

องค์ประกอบทางสิ่งแวดล้อมและคุณค่าต่างๆ	มาตรการป้องกันและแก้ไขผลกระทบสิ่งแวดล้อม	ระยะเวลาดำเนินการ	ผู้รับผิดชอบ
2.2 ทรัพยากรชีวภาพในน้ำ (ต่อ)	ตลอดระยะเวลาก่อสร้าง เพื่อตรวจสอบการทำงานของระบบบำบัดน้ำเสียให้มีประสิทธิภาพและสามารถบำบัดน้ำเสียให้มีคุณภาพตามมาตรฐานที่กฎหมายกำหนด	<u>ระยะเวลา/ความถี่</u> - ตรวจสอบและดูแลพื้นที่โครงการทุกวันตลอดระยะเวลาก่อสร้าง	
3. คุณค่าการใช้ประโยชน์ของมนุษย์			
3.1 การใช้ประโยชน์ที่ดิน	<ol style="list-style-type: none"> ออกแบบอาคารโครงการตามข้อกำหนดและกฎหมายที่เกี่ยวข้อง อันได้แก่ พระราชบัญญัติควบคุมอาคาร พ.ศ.2522 กฎกระทรวงให้ใช้บังคับผังเมืองรวมจังหวัดกระบี่ พ.ศ.2559 ประกาศกระทรวงทรัพยากรธรรมชาติและสิ่งแวดล้อม เรื่อง กำหนดเขตพื้นที่และมาตรการคุ้มครองสิ่งแวดล้อมในท้องที่อำเภออ่าวลึก อำเภอเมืองกระบี่ อำเภอเหนือคลอง อำเภอคลองท่อม และอำเภอเกาะลันตา จังหวัดกระบี่ พ.ศ.2559 เป็นต้น วิศวกรผู้ควบคุมงานก่อสร้างจะต้องควบคุมความสูงของอาคารให้เป็นไปตามแบบที่ได้รับอนุญาตจากเจ้าพนักงานท้องถิ่น ผู้รับเหมาก่อสร้างและวิศวกรควบคุมงานก่อสร้าง จะต้องกำหนดค่าระดับแต่ละชั้นให้ไม่เกินค่าระดับที่กำหนดไว้เด็ดขาด ผู้รับเหมาก่อสร้างจะต้องควบคุมความสูงระดับพื้นของแต่ละชั้นไม่ให้เกินค่าระดับที่กำหนดไว้ในแบบอย่างเคร่งครัด การก่อสร้างอาคารแต่ละชั้น จะต้องวัดความสูงของชั้นจากระดับอ้างอิงของอาคาร ถึงชั้นนั้นๆ เพื่อให้สามารถตรวจสอบความสูงของอาคารและความถูกต้องของการทำงานระหว่างชั้นให้ตรงกับแบบที่ออกแบบไว้ ต้องจัดให้มีสถาปนิกประจำโครงการ เพื่อตรวจสอบแบบแปลน และกำกับให้วิศวกรควบคุมงานก่อสร้างของโครงการ ควบคุมการก่อสร้างให้ตรงตามแบบและเป็นไปตามกฎหมายที่กำหนดอย่างเคร่งครัด 	<u>ดัชนีที่ตรวจวัด</u> - สภาพของอาคารภายในโครงการ <u>วิธีการตรวจวัด</u> - ตรวจสอบดูแลสภาพอาคารภายในโครงการ <u>สถานที่ดำเนินการ</u> - พื้นที่ภายในบริเวณโครงการ <u>ระยะเวลา/ความถี่</u> - ตรวจสอบอาคารตลอดระยะเวลาก่อสร้าง	เจ้าของโครงการ (บริษัท อันตามานา จำกัด)

ลงชื่อ
(นางเพชรรัตน์ เกี้ยวข้อง)
บริษัท อันตามานา จำกัด



เดือนมกราคม 2568
หน้า 15/118

ลงชื่อ
(นางสาวณัฐพร จรุงเกียรติขจร)
บริษัท อันตามัน เอ็นไวรอนเม้นทอล อินเตอร์เนชั่นแนล จำกัด



ตารางที่ 2 (ต่อ) มาตรการป้องกันและแก้ไขผลกระทบสิ่งแวดล้อม โครงการโรงแรม อลิซี พูล วิลล่า (Alisea Pool Villa) (ส่วนขยาย) ของบริษัท อันตามานา จำกัด (ระยะก่อสร้าง)

องค์ประกอบทางสิ่งแวดล้อม และคุณค่าต่างๆ	มาตรการป้องกันและแก้ไขผลกระทบสิ่งแวดล้อม	ระยะเวลาดำเนินการ	ผู้รับผิดชอบ
3.1 การใช้ประโยชน์ที่ดิน (ต่อ)	7. ผู้รับเหมาก่อสร้างจะต้องจัดให้มีเทคโนโลยีที่มีศักยภาพและมีประสิทธิภาพเข้ามาใช้ควบคุมการก่อสร้างในทุกขั้นตอน ตั้งแต่การวางแผนไปจนถึงก่อสร้างแล้วเสร็จ ซึ่งปัจจุบันเทคโนโลยีที่ใช้ในอุตสาหกรรมก่อสร้างมีความพัฒนาและมีความก้าวหน้าสามารถนำมาใช้ได้จริงอย่างมีประสิทธิภาพ เช่น โดรน (Drones) การพิมพ์ภาพ 3 มิติ (3D printing) เทคโนโลยีแบบจำลองข้อมูลอาคาร (Building Information Modeling : BIM) อุปกรณ์อัจฉริยะ (Smart devices) และเทคโนโลยีความเป็นจริงเสมือน (Virtual reality : VR)		
3.2 การใช้น้ำ	<ol style="list-style-type: none"> 1. บริเวณบ้านพักคนงานถึงเก็บน้ำสำเร็จรูป ขนาด 5 ลูกบาศก์เมตร จำนวน 2 ถัง สามารถสำรองน้ำใช้ได้นาน 2.04 วัน และต้องจัดให้มีน้ำดื่มที่สะอาดและเพียงพอ 2. บริเวณพื้นที่ก่อสร้างโครงการจะใช้บ่อน้ำตื้นที่มีอยู่ภายในโครงการปริมาตรรวม 52 ลูกบาศก์เมตร (แบ่งเป็น ถังเก็บสำเร็จรูปขนาด 2,000 ลิตร บ่อเก็บน้ำดี ขนาด 50 ลูกบาศก์เมตร) 3. จัดให้มีเจ้าหน้าที่คอยตรวจสอบระดับน้ำในถังเก็บน้ำให้มีปริมาณน้ำที่เพียงพออยู่เสมอ 4. ตรวจสอบถังเก็บน้ำใช้ หากพบมีการรั่วซึมหรือชำรุดให้รีบทำการซ่อมแซม หรือเปลี่ยนใหม่ทันที 5. ธรณกริให้คนงานก่อสร้างใช้น้ำอย่างประหยัดและรู้คุณค่า 	<p><u>ดัชนีที่ตรวจวัด</u></p> <ul style="list-style-type: none"> - ป้ายรณรงค์การใช้น้ำ - การรั่วซึม หรือแตกของท่อน้ำใช้ก็อกน้ำและถังเก็บน้ำใช้ <p><u>วิธีการตรวจวัด</u></p> <ul style="list-style-type: none"> - ความสมบูรณ์ของป้ายรณรงค์ใช้น้ำอย่างประหยัด หากพบว่าชำรุดให้ดำเนินการเปลี่ยนใหม่ทันที - ตรวจสอบจุดรั่วซึมบริเวณท่อน้ำใช้ ก็อกน้ำ และถังเก็บน้ำใช้ ของบ้านพักคนงาน และพื้นที่ก่อสร้าง <p><u>สถานที่ดำเนินการ</u></p> <ul style="list-style-type: none"> - ป้ายรณรงค์การใช้น้ำ - เส้นท่อน้ำใช้ ก็อกน้ำ และถังเก็บน้ำ 	เจ้าของโครงการ (บริษัท อันตามานา จำกัด)

ลงชื่อ กรรมการบริษัท
(นางเพชรรัตน์ เกียวข้อง)
บริษัท อันตามานา จำกัด



เดือนมกราคม 2568
หน้า 16/118

ลงชื่อ บุคคลธรรมดาผู้มีสิทธิจัดทำรายงาน
(นางสาวณัฐพร จรุงเกียรติขจร)
บริษัท อันตามัน เอ็นไวรอนเม้นทอล อินเตอร์เนชั่นแนล จำกัด



ตารางที่ 2 (ต่อ) มาตรการป้องกันและแก้ไขผลกระทบสิ่งแวดล้อม โครงการโรงแรม อลิซี พูล วิลล่า (Alisea Pool Villa) (ส่วนขยาย) ของบริษัท อันดามานา จำกัด (ระยะก่อสร้าง)

องค์ประกอบทางสิ่งแวดล้อมและคุณค่าต่างๆ	มาตรการป้องกันและแก้ไขผลกระทบสิ่งแวดล้อม	ระยะเวลาดำเนินการ	ผู้รับผิดชอบ
3.2 การใช้น้ำ (ต่อ)		ระยะเวลา/ความถี่ - ตรวจสอบป้ายรณรงค์ทุกสัปดาห์ตลอดระยะเวลาก่อสร้าง - ตรวจสอบเส้นท่อน้ำใช้ ก๊อกน้ำ และถังเก็บน้ำทุกเดือน ตลอดระยะเวลาก่อสร้าง	
3.3 การจัดการน้ำเสียและสิ่งปฏิกูล	<ol style="list-style-type: none"> จัดให้มีห้องส้วมอย่างเพียงพอ และถูกสุขลักษณะบริเวณพื้นที่ก่อสร้าง สำหรับเจ้าหน้าที่และคนงาน 50 คน จำนวน 3 ห้อง ซึ่งโครงการกำหนดให้คนงานก่อสร้างจะใช้ห้องส้วมบริเวณอาคารต้อนรับ (อาคาร E) ที่มีการติดตั้งระบบบำบัดเสียเดิม โดยน้ำทิ้งหลังจากบำบัดจะมีค่าบีโอดี (BOD5) ไม่เกิน 20 มิลลิกรัม/ลิตร และปริมาณสารแขวนลอยไม่เกิน 30 มิลลิกรัม/ลิตร โครงการจะต้องปิดกั้นไม่ให้บ่อซึมของระบบบำบัดน้ำเสียเดิม จำนวน 11 ชุด เพื่อป้องกันการปนเปื้อนของน้ำเสียลงสู่สิ่งแวดล้อม ติดตามตรวจสอบคุณภาพน้ำทั้งก่อนเข้าสู่ระบบบำบัดน้ำเสีย และหลังผ่านระบบบำบัดน้ำเสียอย่างน้อยเดือนละ 1 ครั้งเพื่อตรวจสอบประสิทธิภาพของระบบบำบัดน้ำเสีย ประสานบริษัทเอกชนที่ได้รับอนุญาตจากองค์การบริหารส่วนตำบลอ่าวนางมาสูบล้างสิ่งปฏิกูลจากถังเกรอะของระบบบำบัดน้ำเสียสำเร็จรูปไปกำจัดทุก 2 เดือน หรือเมื่อถังเกรอะเต็ม จัดให้มีคนงานคอยดูแลรักษาความสะอาดห้องส้วมเป็นประจำ และกำชับให้คนงานรักษาความสะอาดบริเวณห้องส้วมเพื่อป้องกันไม่ให้ส่งกลิ่นรบกวนผู้ที่อยู่ข้างเคียง 	ดัชนีที่ตรวจวัด <ul style="list-style-type: none"> น้ำเสียหลังออกจากระบบ พารามิเตอร์ ดังนี้ <ul style="list-style-type: none"> pH BOD Suspended Solids Settleable Solids TKN Total Dissolved Solids Fat Oil and Grease Sulfide วิธีการตรวจวัด - วิธีตรวจวัดคุณภาพน้ำทั้ง ตาม ประกาศกระทรวงทรัพยากรธรรมชาติและสิ่งแวดล้อม เรื่อง กำหนดมาตรฐานควบคุมการระบายน้ำทิ้งจากอาคารบางประเภทและบางขนาด พ.ศ.2567	เจ้าของโครงการ (บริษัท อันดามานา จำกัด)

ลงชื่อ กรรมการบริษัท เดือนมกราคม 2568
(นางเพชรรัตน์ เกียวข้อง)
บริษัท อันดามานา จำกัด

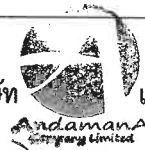

หน้า 17/118

ลงชื่อ บุคคลธรรมดาผู้มีสิทธิจัดทำรายงาน
(นางสาวณัฐพร จรุงเกียรติขจร)
บริษัท อันดามัน เอ็นไวรอนเม้นทอล อินเตอร์เนชั่นแนล จำกัด



ตารางที่ 2 (ต่อ) มาตรการป้องกันและแก้ไขผลกระทบสิ่งแวดล้อม โครงการโรงแรม อลิเซีย พูล วิลล่า (Alisea Pool Villa) (ส่วนขยาย) ของบริษัท อันดามานา จำกัด (ระยะก่อสร้าง)

องค์ประกอบทางสิ่งแวดล้อม และคุณค่าต่างๆ	มาตรการป้องกันและแก้ไขผลกระทบสิ่งแวดล้อม	ระยะเวลาดำเนินการ	ผู้รับผิดชอบ
3.3 การจัดการน้ำเสียและ สิ่งปฏิกูล (ต่อ)		<u>สถานที่ดำเนินการ</u> - บ่อตรวจคุณภาพน้ำทิ้ง <u>ระยะเวลา/ความถี่</u> - ตรวจวัดคุณภาพน้ำทิ้งทุก 1 เดือน ตลอด ระยะเวลาก่อสร้าง	
3.4 การระบายน้ำและการ ป้องกันน้ำท่วม	<ol style="list-style-type: none"> ขุดลอกท่อระบายน้ำฝนมที่มีอยู่ในพื้นที่โครงการซึ่งเป็น ท่อ ค.ส.ล. (ท่อ RCP) ขนาด ๘0.40- ๘ 0.50 เมตร ที่มีบ่อบักน้ำ (MH) พร้อมฝาปิด เป็นประจำทุกเดือน ตลอดระยะเวลาก่อสร้าง จัดให้มีห้องส้วมอย่างเพียงพอ และถูกสุขลักษณะบริเวณพื้นที่ก่อสร้าง สำหรับเจ้าหน้าที่และคนงาน 50 คน จำนวน 3 ห้อง ซึ่งโครงการกำหนดให้คนงานก่อสร้างจะใช้ห้องส้วมบริเวณอาคารต้อนรับ (อาคาร E) ที่มีการติดตั้งระบบบำบัดเสียเดิม โดยน้ำทิ้งหลังจากบำบัดจะมีค่าบีโอดี (BOD5) ไม่เกิน 20 มิลลิกรัม/ลิตร และปริมาณสารแขวนลอยไม่เกิน 30 มิลลิกรัม/ลิตร ก่อนรวบรวมเข้าสู่บ่อบักน้ำทิ้ง จัดให้มีคนงานทำความสะอาดบริเวณหน้าโครงการ และภายในพื้นที่โครงการทุกวัน เพื่อป้องกันมิให้เศษดินและเศษวัสดุก่อสร้างอุดตันหรือกีดขวางการไหลของน้ำในรางระบายน้ำของโครงการและท่อระบายน้ำริมถนนซอยปายาง 	<u>ดัชนีที่ตรวจวัด</u> <ul style="list-style-type: none"> - การทับถม/การตกค้างของตะกอนดิน/มูลฝอยภายในท่อระบายน้ำโครงการ - การทับถม/การตกค้างของตะกอนดิน/มูลฝอยบริเวณภายในโครงการ และท่อระบายน้ำริมถนนซอยปายาง <u>วิธีการตรวจวัด</u> <ul style="list-style-type: none"> - ขุดลอกท่อระบายน้ำภายในโครงการ - ตรวจสอบเศษมูลฝอย เศษอาหาร หิน ทราย และตะกอนดินในรางระบายน้ำและบ่อบักน้ำของโครงการ และท่อระบายน้ำริมถนนซอยปายาง <u>สถานที่ดำเนินการ</u> <ul style="list-style-type: none"> - ท่อระบาย/รางระบายน้ำและบ่อบักภายในพื้นที่ก่อสร้าง - ท่อระบายน้ำริมถนนซอยปายาง 	เจ้าของโครงการ (บริษัท อันดามานา จำกัด)

ลงชื่อ
(นางเพชรรัตน์ เกียวข้อง)
บริษัท อันดามานา จำกัด



เดือนมกราคม 2568
หน้า 18/118

ลงชื่อ
(นางสาวณัฐพร จรุงเกียรติขจร)
บริษัท อันดามัน เอ็นไวรอนเมนทอล อินเตอร์เนชั่นแนล จำกัด



ตารางที่ 2 (ต่อ) มาตรการป้องกันและแก้ไขผลกระทบสิ่งแวดล้อม โครงการโรงแรม อลิซี พูล วิลล่า (Alisea Pool Villa) (ส่วนขยาย) ของบริษัท อันตามานา จำกัด (ระยะก่อสร้าง)

องค์ประกอบทางสิ่งแวดล้อมและคุณค่าต่างๆ	มาตรการป้องกันและแก้ไขผลกระทบสิ่งแวดล้อม	ระยะเวลาดำเนินการ	ผู้รับผิดชอบ
3.4 การระบายน้ำและการป้องกันน้ำท่วม (ต่อ)		<p><u>ระยะเวลา/ความถี่</u></p> <ul style="list-style-type: none"> - ตรวจสอบเศษมูลฝอย หิน ทราย และตะกอนดิน ในรางระบายน้ำและบ่อกักในพื้นที่ก่อสร้างทุก 1 เดือน ตลอดระยะเวลาก่อสร้าง - ขุดลอกท่อระบายน้ำกรณีการอุดตันเป็นประจำทุก 1 เดือน และเพิ่มความถี่ตามความเหมาะสม 	
3.5 การจัดการมูลฝอย	<ol style="list-style-type: none"> 1. จัดให้มีถังมูลฝอยพลาสติก ชนิดมีฝาปิด ขนาด 120 ลิตร จำนวน 4 ถัง แยกเป็นถังมูลฝอยอินทรีย์/มูลฝอยที่สามารถย่อยสลายได้ 1 ถัง ถังมูลฝอยทั่วไป 1 ถัง ถังมูลฝอยรีไซเคิล 1 ถัง และถังมูลฝอยอันตราย 1 ถัง บริเวณบ้านพักคนงานก่อสร้าง ใกล้ทางเข้า-ออก เพื่อให้รถเก็บขนมูลฝอยเก็บขนได้อย่างสะดวก 2. จัดที่รองรับมูลฝอย ขนาด 40 ลิตร วางไว้ในบริเวณพื้นที่ก่อสร้างโครงการ และจัดให้มีถังมูลฝอยพลาสติก ชนิดมีฝาปิด ขนาด 240 ลิตร จำนวน 4 ถัง แยกเป็นถังมูลฝอยอินทรีย์/มูลฝอยที่สามารถย่อยสลายได้ 1 ถัง ถังมูลฝอยทั่วไป 1 ถัง ถังมูลฝอยรีไซเคิล 1 ถัง และถังมูลฝอยอันตราย 1 ถัง จำนวน 2 ถัง ภายพื้นที่โครงการใกล้ทางเข้า-ออก เพื่อให้รถเก็บขนมูลฝอยเก็บขนได้อย่างสะดวก 3. ตรวจสอบสภาพถังมูลฝอยเป็นประจำสม่ำเสมอ เพื่อป้องกันแมลงและสัตว์พาหะนำโรคใช้เป็นที่อยู่อาศัย แหล่งอาหาร กรณีที่พบว่าถังมูลฝอยชำรุดหรือเสียหายต้องซ่อมแซมหรือเปลี่ยนใหม่ 4. ประสานองค์การบริหารส่วนตำบลอ่าวนางหรือบริษัทเอกชนที่ได้รับอนุญาตจากองค์การบริหารส่วนตำบลอ่าวนาง เข้ามาทำการเก็บขนมูลฝอยในพื้นที่โครงการ โดยไม่ให้มีมูลฝอยตกค้าง สกปรกบริเวณพื้นที่ข้างเคียง และไม่ให้เป็นแหล่งเพาะพันธุ์ของพาหะนำโรค 	<p><u>ดัชนีที่ตรวจวัด</u></p> <ul style="list-style-type: none"> - สภาพถังรองรับมูลฝอย - การตกค้างของมูลฝอย <p><u>วิธีการตรวจวัด</u></p> <ul style="list-style-type: none"> - ตรวจสอบสภาพถังรองรับมูลฝอยให้มีสภาพดีอยู่เสมอ เพื่อป้องกันน้ำชะมูลฝอยกรณีที่พบว่าถังรองรับมูลฝอยชำรุดหรือเสียหายต้องซ่อมแซมหรือเปลี่ยนถังใหม่ใช้แทน - ตรวจสอบให้มีการเก็บขนมูลฝอยอย่างต่อเนื่อง ไม่ให้มีมูลฝอยตกค้าง - ประสานองค์การบริหารส่วนตำบลอ่าวนางหรือบริษัทเอกชนที่ได้รับอนุญาตจากองค์การบริหารส่วนตำบลอ่าวนาง ให้เข้ามาทำการเก็บขนมูลฝอยในพื้นที่โครงการ 	เจ้าของโครงการ (บริษัท อันตามานา จำกัด)

ลงชื่อ กรรมการบริษัท
(นางเพชรรัตน์ เกี้ยวข้อง)
บริษัท อันตามานา จำกัด



เดือนมกราคม 2568
หน้า 19/118

ลงชื่อ บุคคลธรรมดาผู้มีสิทธิจัดทำรายงาน
(นางสาวณัฐพร จรุงเกียรติขจร)
บริษัท อันตามัน เอ็นไวรอนเม้นทอล อินเตอร์เนชั่นแนล จำกัด



ตารางที่ 2 (ต่อ) มาตรการป้องกันและแก้ไขผลกระทบสิ่งแวดล้อม โครงการโรงแรม อลิซี พูล วิลล่า (Alisea Pool Villa) (ส่วนขยาย) ของบริษัท อันตามานา จำกัด (ระยะก่อสร้าง)

องค์ประกอบทางสิ่งแวดล้อมและคุณค่าต่างๆ	มาตรการป้องกันและแก้ไขผลกระทบสิ่งแวดล้อม	ระยะเวลาดำเนินการ	ผู้รับผิดชอบ
3.5 การจัดการมูลฝอย (ต่อ)	5. กำจัดให้คนงานทิ้งมูลฝอยลงในภาชนะรองรับที่ได้จัดเตรียมไว้อย่างเคร่งครัด 6. กรณีเกิดน้ำชะมูลฝอย หรือเศษมูลฝอยตกหล่นบริเวณจุดเก็บขนมูลฝอย ต้องจัดให้มีคนงานล้างทำความสะอาดพื้น และเก็บมูลฝอยที่ตกหล่นใส่ถังมูลฝอย เพื่อบรรจุเก็บขนครั้งต่อไป	<u>สถานที่ดำเนินการ</u> - ถังรองรับมูลฝอยภายในโครงการ <u>ระยะเวลา/ความถี่</u> - ตรวจสอบสภาพถังรองรับมูลฝอยทุกวัน ตลอดระยะเวลาก่อสร้าง - ตรวจสอบการค้ำของมูลฝอยทุกสัปดาห์ตลอดระยะเวลาก่อสร้าง	
3.6 การจราจร	1. ขนส่งวัสดุก่อสร้างในช่วงเวลา 10.00 น. ถึง 15.00 น. เพื่อหลีกเลี่ยงการจราจรที่ติดขัด 2. จัดให้มีคนงานก่อสร้างหรือเจ้าหน้าที่รักษาความปลอดภัย จำนวน 1 คน คอยควบคุม และอำนวยความสะดวกการจราจรบริเวณทางเข้า-ออก โครงการ ตลอดระยะเวลาก่อสร้าง 3. จัดระเบียบรถบรรทุกขนส่งวัสดุก่อสร้างให้จอดอยู่ในเขตก่อสร้างเท่านั้น และห้ามจอดบนถนนซอยปายาง โดยเด็ดขาด 4. อบรม ดักเตือน และเข้มงวด กับพนักงานขับรถทุกคนให้ปฏิบัติตามกฎจราจรอย่างเคร่งครัด เพื่อให้พนักงานขับรถมีความพร้อม ขับขี่อย่างถูกต้องและปลอดภัย เพื่อลดความเสี่ยงต่อการเกิดอุบัติเหตุ 5. ในระหว่างการก่อสร้างหากพบว่าถนนซอยปายาง มีการชำรุดเสียหายอันเกิดจากการขนส่งวัสดุของโครงการผู้รับเหมาก่อสร้างจะต้องเร่งซ่อมแซมให้อยู่ในสภาพที่ใช้งานได้เป็นปกติ เพื่อป้องกันอันตรายที่อาจเกิดแก่ผู้สัญจร 6. กำชับให้พนักงานขับรถขนส่งวัสดุก่อสร้างใช้ความระมัดระวังเพิ่มขึ้นในขณะที่ขับผ่านชุมชนหรือทางแยก โดยเฉพาะกรณีตัดกระแสน้ำจราจร 7. จำกัดความเร็วของรถให้วิ่งด้วยความเร็วไม่เกิน 30 กิโลเมตร/ชั่วโมง เมื่อผ่านพื้นที่ชุมชน	<u>ดัชนีที่ตรวจวัด</u> - สภาพรถบรรทุก - สภาพถนนสาธารณประโยชน์ - ความสมบูรณ์ของป้ายสัญญาณจราจร <u>วิธีการตรวจวัด</u> - ดูแลสภาพรถบรรทุกที่ใช้ในการขนส่งวัสดุให้อยู่ในสภาพดี เพื่อช่วยลดความเสี่ยงต่อการเกิดอุบัติเหตุ - ดูแลสภาพถนนสาธารณประโยชน์ หากพบว่าถนนชำรุดเสียหายอันเกิดจากการขนส่งวัสดุของโครงการ ต้องเร่งซ่อมแซมให้อยู่ในสภาพที่ใช้งานได้เป็นปกติ เพื่อป้องกันอันตรายที่อาจเกิดแก่ผู้สัญจร - ตรวจสอบสี การสนิมของป้ายสัญลักษณ์จราจร	เจ้าของโครงการ (บริษัท อันตามานา จำกัด)

ลงชื่อ กรรมการบริษัท

(นางเพชรรัตน์ เกียวข้อง)
บริษัท อันตามานา จำกัด



เดือนมกราคม 2568

หน้า 20/118

ลงชื่อ บุคคลธรรมดาผู้มีสิทธิจัดทำรายงาน

(นางสาวณัฐพร จรุงเกียรติขจร)
บริษัท อันตามัน เอ็นไวรอนเม้นทอล อินเตอร์เนชั่นแนล จำกัด



ตารางที่ 2 (ต่อ) มาตรการป้องกันและแก้ไขผลกระทบสิ่งแวดล้อม โครงการโรงแรม อลิซี พูล วิลล่า (Alisea Pool Villa) (ส่วนขยาย) ของบริษัท อันตามานา จำกัด (ระยะก่อสร้าง)

องค์ประกอบทางสิ่งแวดล้อม และคุณค่าต่างๆ	มาตรการป้องกันและแก้ไขผลกระทบสิ่งแวดล้อม	ระยะเวลาดำเนินการ	ผู้รับผิดชอบ
3.6 การจราจร (ต่อ)	<p>8. จัดให้มีป้ายประชาสัมพันธ์บริเวณด้านข้างของรถขนส่งวัสดุก่อสร้าง โดยระบุชื่อโครงการ ชื่อบริษัทผู้รับเหมาก่อสร้าง พร้อมหมายเลขโทรศัพท์ติดต่อเพื่อเป็นช่องทางในการเรียกร้องของประชาชน</p> <p>9. จัดให้มีการล้างทำความสะอาดล้อรถบรรทุก ทุกครั้งก่อนออกสู่ถนนสาธารณะประโยชน์ และกรณีที่มีดินโคลนหรือเศษวัสดุตกหล่นบนพื้นผิวจราจร โครงการต้องรีบให้เก็บหรือทำความสะอาดทันที</p>	<p>ต่างๆ ให้มีสภาพดีอยู่เสมอ</p> <p><u>สถานที่ดำเนินการ</u></p> <ul style="list-style-type: none"> - รถบรรทุกที่ใช้ในการขนส่งวัสดุก่อสร้าง - ถนนสาธารณะประโยชน์ - บริเวณที่ติดตั้งป้ายสัญลักษณ์จราจร <p><u>ระยะเวลา/ความถี่</u></p> <ul style="list-style-type: none"> - ตรวจสอบรถบรรทุกทุกวันตลอดระยะเวลาก่อสร้าง - ตรวจสอบสภาพถนนสาธารณะประโยชน์ ทุกครั้งที่มีการขนส่งวัสดุก่อสร้างตลอดระยะเวลาก่อสร้าง - ตรวจสอบความสมบูรณ์ของป้ายสัญลักษณ์จราจรทุกสัปดาห์ ตลอดระยะเวลาก่อสร้าง 	
3.7 การใช้ไฟฟ้า	<p>1. กำชับให้คนงานมีการใช้ไฟฟ้าอย่างประหยัด เช่น เปิดไฟเท่าที่ใช้งาน และถอดปลั๊กอุปกรณ์ไฟฟ้าทุกครั้งเมื่อเลิกใช้งาน เป็นต้น</p> <p>2. ตรวจสอบระบบสายไฟฟ้า และอุปกรณ์ไฟฟ้าต่างๆ ให้อยู่ในสภาพพร้อมใช้งานเสมอ และซ่อมแซมทันทีเมื่อพบว่าชำรุดเสียหาย</p> <p>3. ติดสติ๊กเกอร์ “ช่วยกันประหยัดไฟ” บริเวณบ้านพักคนงานในจุดที่สามารถมองเห็นทั้งภายในพื้นที่ก่อสร้าง และบ้านพักคนงานภายนอกพื้นที่ก่อสร้าง</p>	<p><u>ดัชนีที่ตรวจวัด</u></p> <p><u>หม้อแปลงไฟฟ้า</u></p> <ul style="list-style-type: none"> - ตัวถังหม้อแปลง - การต่อลงดินของส่วนที่เป็นโลหะเปิดโล่ง - สารดูดความชื้น ป้ายเตือนอันตราย - พื้นลานหม้อแปลง เสาหม้อแปลง - การปรับปรุง แก้ไข เพิ่มเติม หรือซ่อมบำรุง 	เจ้าของโครงการ (บริษัท อันตามานา จำกัด)

ลงชื่อ กรรมการบริษัท
(นางเพชรรัตน์ เกี่ยวข้อง)
บริษัท อันตามานา จำกัด



เดือนมกราคม 2568
หน้า 21/118

ลงชื่อ บุคคลธรรมดาผู้มีสิทธิจัดทำรายงาน
(นางสาวณัฐพร จรุงเกียรติขจร)
บริษัท อันตามัน เอ็นไวรอนเม้นทอล อินเตอร์เนชั่นแนล จำกัด



ตารางที่ 2 (ต่อ) มาตรการป้องกันและแก้ไขผลกระทบสิ่งแวดล้อม โครงการโรงแรม อลิซี พูล วิลล่า (Alisea Pool Villa) (ส่วนขยาย) ของบริษัท อันตามานา จำกัด (ระยะก่อสร้าง)

องค์ประกอบทางสิ่งแวดล้อม และคุณค่าต่างๆ	มาตรการป้องกันและแก้ไขผลกระทบสิ่งแวดล้อม	ระยะเวลาดำเนินการ	ผู้รับผิดชอบ
3.7 การใช้ไฟฟ้า (ต่อ)		<p><u>ระบบสายไฟฟ้า และอุปกรณ์ไฟฟ้าต่างๆ</u></p> <ul style="list-style-type: none"> - การตรวจสอบทั่วไป - สภาพของอุปกรณ์และการต่อสายไฟฟ้า - เซอร์กิตเบรกเกอร์ - ขั้วต่อหรือจุดต่อสาย - การระบายอากาศในห้องไฟฟ้า - การระบายอากาศและท่อไอเสียสำหรับห้องเครื่องกำเนิดไฟฟ้า - แบตเตอรี่ - การปรับปรุง แก้ไข เพิ่มเติม หรือซ่อมบำรุง - การตรวจอื่น ๆ ที่สามารถพบได้จากตรวจสอบด้วยสายตา เช่น การป้องกันการสัมผัสส่วนที่มีไฟฟ้า และการต่อลงดิน เป็นต้น <p><u>วิธีการ</u></p> <ul style="list-style-type: none"> - ตรวจสอบหม้อแปลงไฟฟ้า ระบบสายไฟฟ้า และอุปกรณ์ไฟฟ้าต่างๆ ตามมาตรฐาน <p>กฎกระทรวง “กำหนดมาตรฐานในการบริหารจัดการ และดำเนินการด้านความปลอดภัย อาชีวอนามัย และสภาพแวดล้อมในการทำงานเกี่ยวกับไฟฟ้า พ.ศ. 2558”</p>	

ลงชื่อ กรรมการบริษัท
(นางเพชรรัตน์ เกียวข้อง)
บริษัท อันตามานา จำกัด



เดือนมกราคม 2568
หน้า 22/118

ลงชื่อ บุคคลธรรมดาผู้มีสิทธิจัดทำรายงาน
(นางสาวณัฐพร จรุงเกียรติขจร)
บริษัท อันตามัน เอ็นไวรอนเมนทอล อินเตอร์เนชั่นแนล จำกัด



ตารางที่ 2 (ต่อ) มาตรการป้องกันและแก้ไขผลกระทบสิ่งแวดล้อม โครงการโรงแรม อลิซี พูล วิลล่า (Alisea Pool Villa) (ส่วนขยาย) ของบริษัท อันตามานา จำกัด (ระยะก่อสร้าง)

องค์ประกอบทางสิ่งแวดล้อมและคุณค่าต่างๆ	มาตรการป้องกันและแก้ไขผลกระทบสิ่งแวดล้อม	ระยะเวลาดำเนินการ	ผู้รับผิดชอบ
3.7 การใช้ไฟฟ้า (ต่อ)		<p><u>สถานที่ดำเนินการ</u></p> <ul style="list-style-type: none"> - หม้อแปลงไฟฟ้า - ระบบสายไฟฟ้า/อุปกรณ์ไฟฟ้าในพื้นที่ก่อสร้าง <p><u>ระยะเวลา/ความถี่</u></p> <ul style="list-style-type: none"> - ตรวจสอบหม้อแปลงทุก 1 ปี - ตรวจสอบหม้อแปลง ระบบสายไฟฟ้าตรวจสอบทุก 3 เดือน ตลอดระยะเวลาก่อสร้าง 	
4. คุณค่าต่อคุณภาพชีวิต			
4.1 สภาพเศรษฐกิจและสังคม	<ol style="list-style-type: none"> 1. ติดตั้งป้ายประชาสัมพันธ์แสดงรายละเอียดการก่อสร้างโครงการ เพื่อประชาสัมพันธ์ให้ประชาชนโดยรอบทราบ โดยป้ายดังกล่าวจะต้องระบุ ชื่อโครงการ รายละเอียดผู้รับผิดชอบ และหมายเลขโทรศัพท์ติดต่อไว้บริเวณด้านหน้าโครงการ 2. จัดให้มีเจ้าหน้าที่รักษาความปลอดภัยคอยอำนวยความสะดวก และดูแลความปลอดภัยจากกิจกรรมการก่อสร้างอาคารแก่ประชาชนใกล้เคียง 3. จัดให้มีหัวหน้างานคอยดูแล ควบคุมความประพฤติของคณาอย่างสม่ำเสมอตลอดระยะเวลาการก่อสร้างโครงการ 4. จัดจ้างผู้รับเหมาก่อสร้างที่มีการประกันความเสียหายที่อาจเกิดจากการก่อสร้าง 5. จัดให้มีวิศวกรดูแลการก่อสร้างอย่างใกล้ชิด และควบคุมการก่อสร้างให้ถูกต้องตามหลักวิศวกรรมเพื่อให้ส่งผลกระทบต่อพื้นที่ข้างเคียงน้อยที่สุด รวมทั้งติดตามตรวจสอบผลกระทบจากการก่อสร้างต่อโครงสร้างอาคารข้างเคียง 6. ก่อนเริ่มดำเนินการก่อสร้างอาคาร โครงการต้องสำรวจสภาพบ้านเรือนประชาชนในระยะ 100 เมตรจากขอบเขตพื้นที่โครงการ พร้อมถ่ายรูปสภาพบ้านดังกล่าวว่ามีอาคาร 	<p><u>ดัชนีที่ตรวจวัด</u></p> <ul style="list-style-type: none"> - ป้ายประชาสัมพันธ์บริเวณพื้นที่ก่อสร้าง - สภาพอาคารและบ้านพักอาศัยโดยรอบโครงการในรัศมี 100 เมตร <p><u>วิธีการตรวจวัด</u></p> <ul style="list-style-type: none"> - ตรวจสอบความสมบูรณ์ของป้ายประชาสัมพันธ์บริเวณพื้นที่ก่อสร้าง - ก่อนดำเนินการก่อสร้างต้องสำรวจสภาพบ้านเรือนประชาชนในรัศมี 100 เมตรจากที่ตั้งโครงการ พร้อมถ่ายรูปสภาพบ้านดังกล่าวว่ามีอาคาร 	เจ้าของโครงการ (บริษัท อันตามานา จำกัด)

ลงชื่อ
 (นางเพชรรัตน์ เกี้ยวข้อง)
 บริษัท อันตามานา จำกัด

.....กรรมการบริษัท.....
 เดือนมกราคม 2568
 หน้า 23/118

ลงชื่อ
 (นางสาวณัฐพร จรุงเกียรติขจร)
 บริษัท อันตามัน เอ็นไวรอนเมนทอล อินเตอร์เนชั่นแนล จำกัด

.....บุคคลธรรมดาผู้มีสิทธิจัดทำรายงาน.....

ตารางที่ 2 (ต่อ) มาตรการป้องกันและแก้ไขผลกระทบสิ่งแวดล้อม โครงการโรงแรม อลิซี พูล วิลล่า (Alisea Pool Villa) (ส่วนขยาย) ของบริษัท อันตามานา จำกัด (ระยะก่อสร้าง)

องค์ประกอบทางสิ่งแวดล้อมและคุณค่าต่างๆ	มาตรการป้องกันและแก้ไขผลกระทบสิ่งแวดล้อม	ระยะเวลาดำเนินการ	ผู้รับผิดชอบ
4.1 สภาพเศรษฐกิจและสังคม (ต่อ)	<p>ของผนัง ฝาหรือเพดานหรือไม่ ทั้งนี้ เพื่อเป็นข้อมูลเปรียบเทียบประเมินผลกระทบระหว่างก่อสร้าง และหลักฐานการยืนยันความเสียหายหากการก่อสร้างอาคารของโครงการส่งผลกระทบต่ออาคารข้างเคียง จะต้องรับดำเนินการแก้ไข ชดเชยหรือเยียวยาผู้ที่ได้รับผลกระทบโดยทันที</p> <p>7. จัดให้มีกล่องรับความคิดเห็นที่บริเวณป้อมยาม พร้อมจัดให้มีเจ้าหน้าที่คอยรับเรื่องร้องเรียนจากผู้พักอาศัยบริเวณใกล้เคียง ที่ได้รับผลกระทบจากการก่อสร้าง ซึ่งกรณีที่มีเรื่องร้องเรียน เจ้าหน้าที่โครงการต้องรายงานให้เจ้าของโครงการทราบ และตรวจสอบข้อเท็จจริงตลอดจนประสานงานกับผู้ได้รับความเดือดร้อน เพื่อหาแนวทางแก้ไขและยุติปัญหาความเดือดร้อนที่โดยจะต้องเร่งตรวจสอบภายใน 2 วัน ทั้งนี้ หากตรวจสอบแล้วพบว่าผู้ร้องเรียนหรือผู้ได้รับความเดือดร้อนได้รับผลกระทบจากการดำเนินการของโครงการจริง โครงการจะต้องเร่งดำเนินการแก้ไข ชดเชยหรือเยียวยาผู้ที่ได้รับผลกระทบโดยเร่งด่วน พร้อมทั้งให้ตรวจสอบหาสาเหตุที่ก่อให้เกิดผลกระทบและหาแนวทางแก้ไข เพื่อป้องกันปัญหาเกิดขึ้นซ้ำในอนาคต</p> <p>8. เจ้าของโครงการต้องกำชับให้ผู้รับเหมาก่อสร้างปฏิบัติตามมาตรการป้องกันและแก้ไขผลกระทบสิ่งแวดล้อมที่เสนอในรายงานอย่างเคร่งครัด</p>	<p>ก่อสร้างอาคารของโครงการส่งผลกระทบต่ออาคารข้างเคียง จะต้องรับแก้ไขชดเชยหรือเยียวยาผู้ที่ได้รับผลกระทบโดยทันที</p> <p><u>สถานที่ดำเนินการ</u></p> <ul style="list-style-type: none"> - บริเวณพื้นที่ก่อสร้างโครงการ - บ้านพักอาศัยโดยรอบโครงการในรัศมี 100 เมตร <p><u>ระยะเวลา/ความถี่</u></p> <ul style="list-style-type: none"> - ตรวจสอบทุกวัน ตลอดระยะเวลาก่อสร้าง 	
4.2 อาชีวอนามัยและความปลอดภัย	<p>1. จัดระบบสาธารณสุขโรคและสาธาณูปการให้แก่คนงานก่อสร้างอย่างถูกสุขลักษณะ ดังนี้</p> <ul style="list-style-type: none"> - จัดห้องสุขาที่ถูกสุขลักษณะ ไม่น้อยกว่า 1 ห้องต่อคนงาน 20 คน ซึ่งโครงการจัดไว้จำนวน 3 ห้อง สำหรับคนงานก่อสร้าง จำนวน 50 คน - จัดให้มีน้ำเพื่อใช้ในการอุปโภคและบริโภคที่สะอาดแก่คนงานก่อสร้าง - จัดให้มีการบำบัดน้ำเสียจากห้องส้วม และน้ำใช้ในพื้นที่ก่อสร้าง 	<p><u>ดัชนีที่ตรวจวัด</u></p> <ul style="list-style-type: none"> - สภาพอาคารและบ้านพักอาศัยโดยรอบโครงการ - อุปกรณ์ป้องกันความปลอดภัยส่วนบุคคลสำหรับงานก่อสร้าง รายละเอียดดังนี้ 	<p>เจ้าของโครงการ (บริษัท อันตามานา จำกัด)</p>

ลงชื่อ กรรมการบริษัท
(นางเพชรรัตน์ เกี้ยวช่อง)
บริษัท อันตามานา จำกัด

เดือนมกราคม 2568
หน้า 24/118

ลงชื่อ บุคคลธรรมดาผู้มีสิทธิจัดทำรายงาน
(นางสาวณัฐพร จรุงเกียรติขจร)
บริษัท อันตามัน เอ็นไวรอนเมนทอล อินเตอร์เนชั่นแนล จำกัด



ตารางที่ 2 (ต่อ) มาตรการป้องกันและแก้ไขผลกระทบสิ่งแวดล้อม โครงการโรงแรม อลิเซีย พูล วิลล่า (Alisea Pool Villa) (ส่วนขยาย) ของบริษัท อันตามานา จำกัด (ระยะก่อสร้าง)

องค์ประกอบทางสิ่งแวดล้อมและคุณค่าต่างๆ	มาตรการป้องกันและแก้ไขผลกระทบสิ่งแวดล้อม	ระยะเวลาดำเนินการ	ผู้รับผิดชอบ
4.2 อาชีวอนามัยและความปลอดภัย (ต่อ)	<p>2. จัดให้มีถังมูลฝอยที่มีขนาดที่เหมาะสมและจำนวนเพียงพอเพื่อรองรับมูลฝอยจากคนงาน และควบคุมให้คนงานทิ้งมูลฝอยในถังมูลฝอยที่จัดเตรียมไว้อย่างเคร่งครัด พร้อมรวบรวมนำไปกำจัดให้ถูกต้องตามหลักสุขาภิบาล ไม่ให้มีมูลฝอยเหลือตกค้าง</p> <p>3. พิจารณารับคนงานในท้องถิ่นเป็นอันดับแรก กรณีรับคนงานต่างตัวเข้าทำงานต้องรับคนงานต่างตัวที่มีใบอนุญาตเข้าทำงานอย่างถูกต้องตามกฎหมาย</p> <p>4. ตรวจสอบสุขภาพคนงานอย่างน้อย 1 ครั้ง</p> <p>5. กำจัดสัตว์พาหะนำโรค อันได้แก่ หนู แมลงสาบ ยุง และแมลงวัน ดังนี้</p> <ul style="list-style-type: none"> - กำจัดหนูด้วยสารเคมี โดยวางในบริเวณที่หนูอาศัย หากิน ท่อน้ำทิ้ง และในบริเวณที่มีประวัติเคยพบเห็นหนู และจัดเจ้าหน้าที่ตรวจสอบและทำการเก็บซากอย่างสม่ำเสมอ - สำรวจและกำจัดแหล่งลูกน้ำยุงลายบริเวณที่พักอาศัยเป็นประจำทุกสัปดาห์ - ฉีดพ่นยากำจัดแมลงวันในบริเวณที่มีแมลงวันชุมชุม <p>6. กำจัดสัตว์พาหะนำโรค และแหล่งเพาะพันธุ์ ก่อนหลังทำการรื้อถอนพื้นที่ก่อสร้าง ห้องน้ำ ห้องส้วม โดยวิธีดังต่อไปนี้</p> <ul style="list-style-type: none"> - ฉีดพ่นยากำจัดยุง แมลงสาบ และแมลงวัน บริเวณพื้นที่ก่อสร้าง ห้องน้ำ ห้องส้วม ก่อนและหลังการรื้อถอน โดยทำการฉีดพ่นภายหลังเมื่อคนงานทั้งหมดย้ายออกไปหมดแล้ว - กำจัดมูลฝอยที่ตกค้างอยู่บริเวณพื้นที่ก่อสร้าง โดยทำการคัดแยกประเภทของมูลฝอย และให้บริษัทเอกชนที่ได้รับอนุญาตจากองค์การบริหารส่วนตำบลอ่าวนาง เข้ามารับไปกำจัดให้ถูกต้องตามหลักสุขาภิบาล ไม่ให้เหลือตกค้าง - สืบสิ่งปฏิกูลภายในบ่อเกรอะออก โดยให้บริษัทเอกชนที่ได้รับอนุญาตจากองค์การบริหารส่วนตำบลอ่าวนาง เข้ามาสูบลไปกำจัดให้ถูกต้องตามหลักสุขาภิบาล และฝังกลบในทันที 	<ul style="list-style-type: none"> - อุปกรณ์ป้องกันดวงตาและใบหน้า (eye and Face Protection) - แว่นตา (Spectacles or Glasses) ป้องกันอันตรายกับการทำงานที่มีเศษวัสดุกระเด็นเข้าตา มีทั้งแบบไม่มีกระจับข้าง และแบบมีกระจับข้าง ป้องกันการกระเด็นจากด้านหน้าและด้านข้าง - แว่นครอบตา (Goggles) ป้องกันอันตรายจากการกระแทกของวัตถุ ป้องกันสารเคมี และป้องกันอันตรายจากแสงที่เกิดจากการทำงานเชื่อมโลหะ แต่ต้องมีเลนส์กรองแสงชนิดพิเศษ - กระจับป้องกันใบหน้า (Face Shield) ป้องกันอันตรายต่อใบหน้า ดวงตา รวมไปถึงลำคอ จากการกระเด็น กระแทกของวัตถุหรือสารเคมี - หน้ากากสำหรับเชื่อม (Welding Shields) ใช้ในงานเชื่อม สามารถป้องกันอันตรายจากการกระเด็นของเศษโลหะ ความร้อน แสงจ้า และรังสีจากการเชื่อม 	

ลงชื่อกรรมการบริษัท
(นางเพชรรัตน์ เกี้ยวข้อง)
บริษัท อันตามานา จำกัด



เดือนมกราคม 2568
หน้า 25/118

ลงชื่อบุคคลธรรมดาผู้มีสิทธิจัดการงาน
(นางสาวณัฐพร จรุงเกียรติขจร)
บริษัท อันตามัน เอ็นไวรอนเม้นทอล อินเตอร์เนชั่นแนล จำกัด



ตารางที่ 2 (ต่อ) มาตรการป้องกันและแก้ไขผลกระทบสิ่งแวดล้อม โครงการโรงแรม อลิซี พูล วิลล่า (Alisea Pool Villa) (ส่วนขยาย) ของบริษัท อันตามานา จำกัด (ระยะก่อสร้าง)

องค์ประกอบทางสิ่งแวดล้อมและคุณค่าต่างๆ	มาตรการป้องกันและแก้ไขผลกระทบสิ่งแวดล้อม	ระยะเวลาดำเนินการ	ผู้รับผิดชอบ
4.2 อาชีวอนามัยและความปลอดภัย (ต่อ)	<p>มาตรการป้องกันและแก้ไขผลกระทบระยะก่อสร้างจากบ้านพักคนงานก่อสร้างต่อชุมชนข้างเคียง</p> <ol style="list-style-type: none"> กำหนดมาตรการกำกับดูแล และควบคุมคนงานไม่ให้รบกวนหรือบุกรุกพื้นที่นอกโครงการ โดยจัดให้มีหัวหน้าคนงานคอยกำกับดูแล และลงโทษ กรณีที่มีการฝ่าฝืน เพื่อป้องกันคนงานก่อความเดือดร้อนต่อผู้พักอาศัยโดยรอบ ได้แก่ <ol style="list-style-type: none"> (1) ห้ามคนงานส่งเสียงดังจากการตีมสุมรา ก่อเหตุทะเลาะวิวาทหรืออื่นๆ รบกวนผู้พักอาศัยบริเวณใกล้เคียง (2) ห้ามนำบุคคลภายนอกพักในบ้านพักคนงานโดยไม่ได้รับอนุญาต (3) ห้ามก่อกองไฟบริเวณที่พักคนงานโดยไม่ได้รับอนุญาต (4) ห้ามเล่นการพนันทุกชนิด (5) ห้ามลักขโมยทำลายทรัพย์สินของชุมชน และมีโทษขั้นไล่ออก (6) ระมัดระวังมิให้เศษวัสดุหล่นทำความเสียหายให้กับทรัพย์สินของประชาชนบริเวณใกล้เคียง ให้ติดป้ายบอกชื่อผู้รับเหมาก่อสร้าง ผู้ควบคุมงาน เจ้าของโครงการ และบริษัทประกันภัยจากการก่อสร้าง และเบอร์โทรศัพท์ติดต่อ เพื่อให้ประชาชนที่อาจจะได้รับความเสียหายหรือได้รับผลกระทบต่อร่างกายและทรัพย์สินจากการก่อสร้างโครงการสามารถติดต่อได้ ติดป้ายแสดงชื่อโครงการ และเบอร์โทรศัพท์ติดต่อบริเวณบ้านพักคนงานในตำแหน่งที่บุคคลภายนอกสามารถเห็นได้อย่างชัดเจน จัดทำรั้วล้อมรอบบ้านพักคนงานอย่างเป็นสัดส่วนความสูงอย่างน้อย 2 เมตร และกำหนดให้มีทางเข้า-ออกบ้านพักคนงาน จำนวน 1 จุด เพื่อตรวจสอบและควบคุมการเข้า-ออกของคนงานก่อสร้าง 	<ul style="list-style-type: none"> - อุปกรณ์ป้องกันศีรษะ (Head Protection) <ul style="list-style-type: none"> - หมวกนิรภัยใช้สำหรับป้องกันศีรษะที่อาจเกิดจากการกระแทก หรือสิ่งของร่วงหล่นในขณะปฏิบัติงาน - อุปกรณ์ป้องกันการได้ยิน (Ear Protection) <ul style="list-style-type: none"> - ใช้ป้องกันหู ในพื้นที่ทำงานก่อสร้างที่มีเสียงดังมากกว่าปกติ (40 – 120 เดซิเบล) เป็นระยะเวลานาน - ปลั๊กอุดหู (Ear plugs) ทั้งชนิดใช้แล้วทิ้ง และชนิดที่สามารถนำกลับมาใช้ใหม่ได้ - ที่ครอบหู (Earmuffs) - อุปกรณ์ป้องกันมือ (Hand Protection) <ul style="list-style-type: none"> - ถุงมือนิรภัย ใช้เพื่อป้องกันมือจากความร้อน ของมีคม สะเก็ดไฟจากงานตัดหรืองานเชื่อม และงานที่ต้องสัมผัสสารเคมี - ถุงมือยาง ป้องกันสารเคมี และเชื้อโรค - ถุงมือหนัง ป้องกันอันตรายจากของมีคม การขีด เสียดสี การขีดขีดหรือบาด ความสั่นสะเทือน ความร้อน ความเย็น เป็นต้น - ถุงมือตาข่ายลวด เหมาะสำหรับป้องกันอันตรายจากของมีคม การตัดหรือการเฉือน 	

ลงชื่อ กรรมการบริษัท เดือนมกราคม 2568
 (นางเพชรรัตน์ เกี้ยวข้อง)
 บริษัท อันตามานา จำกัด



ลงชื่อ บุคคลธรรมดาผู้มีสิทธิจัดทำรายงาน
 (นางสาวณฐพร จรุงเกียรติขจร)
 บริษัท อันตามัน เอ็นไวรอนเมนทอล อินเทอร์เน็ตซันแนล จำกัด



ตารางที่ 2 (ต่อ) มาตรการป้องกันและแก้ไขผลกระทบสิ่งแวดล้อม โครงการโรงแรม อลิซี พูล วิลล่า (Alisea Pool Villa) (ส่วนขยาย) ของบริษัท อันตามานา จำกัด (ระยะก่อสร้าง)

องค์ประกอบทางสิ่งแวดล้อมและคุณค่าต่างๆ	มาตรการป้องกันและแก้ไขผลกระทบสิ่งแวดล้อม	ระยะเวลาดำเนินการ	ผู้รับผิดชอบ
4.2 อาชีวอนามัยและความปลอดภัย (ต่อ)	<p>5. จัดเจ้าหน้าที่รักษาความปลอดภัยบริเวณทางเข้า ออก-บ้านพักคนงานนอกพื้นที่ก่อสร้าง ตลอด 24 ชั่วโมง เพื่ออำนวยความสะดวกด้านการจราจร และป้องกันไม่ให้คนงานออกสู่ภายนอกพื้นที่ก่อสร้างในยามวิกาล</p> <p>6. ติดตั้งกล้องวงจรปิดภายในพื้นที่บ้านพักคนงานก่อสร้างตลอดแนวรั้วบ้านพักคนงานเพื่อตรวจสอบความปลอดภัยในบ้านพักคนงาน และพื้นที่ข้างเคียง</p> <p>7. เจ้าของโครงการต้องกำชับให้ผู้รับเหมาก่อสร้างปฏิบัติตามมาตรการป้องกันและแก้ไขผลกระทบสิ่งแวดล้อมที่เสนอในรายงาน</p> <p>มาตรการป้องกันและแก้ไขผลกระทบด้านการเกิดอุบัติเหตุ ระยะก่อสร้าง</p> <p>1. ผู้รับเหมาก่อสร้างต้องปฏิบัติตามกฎกระทรวง เรื่อง กำหนดมาตรฐานในการบริหารและการจัดการด้านความปลอดภัย อาชีวอนามัย และสภาพแวดล้อมในการทำงานเกี่ยวกับงานก่อสร้าง พ.ศ.2551 และให้โครงการสามารถควบคุมตรวจสอบผู้รับเหมาให้ปฏิบัติตามอย่างเคร่งครัด</p> <p>2. กำหนดเวลาทำงานก่อสร้างในในวันจันทร์-วันศุกร์ ช่วงเวลา 08.00 น. - 17.00 น. และในวันเสาร์ ช่วงเวลา 09.00 น. - 17.00 น. โดยให้หยุดในวันอาทิตย์และวันหยุดนักขัตฤกษ์</p> <p>3. จัดให้มีเจ้าหน้าที่รักษาความปลอดภัยบริเวณทางเข้า-ออกบ้านพักคนงาน และในพื้นที่ก่อสร้างตลอด 24 ชั่วโมง เพื่ออำนวยความสะดวกด้านการจราจร และป้องกันไม่ให้คนงานออกสู่ภายนอกพื้นที่ก่อสร้างในยามวิกาล</p> <p>4. ตรวจสอบอุปกรณ์/เครื่องมือ ที่ในการทำงานให้มีความพร้อมในการใช้งาน เพื่อป้องกันอุบัติเหตุที่อาจเกิดขึ้น</p> <p>5. ติดป้ายแนะนำการทำงานและป้ายเตือนเพื่อให้คนงานก่อสร้างปฏิบัติงานได้อย่างถูกต้อง โดยจะมีหัวหน้าคนงานเป็นผู้ดูแล</p>	<p>- ถุงมือผ้า เหมาะสำหรับการทำงานทั่วไป</p> <p>- ถุงมือป้องกันไฟฟ้า</p> <p>- ถุงมือป้องกันอุณหภูมิ ป้องกันอันตรายจากการสัมผัสวัตถุที่มีอุณหภูมิร้อนหรือเย็นจัด</p> <p>- ถุงมือป้องกันรังสี จะเป็นถุงมือประเภทที่เคลือบด้วยตะกั่ว เนื่องจากตะกั่วช่วยป้องกันอันตรายจากรังสี</p> <p>- อุปกรณ์ป้องกันเท้า (foot Protection)</p> <p>- รองเท้านิรภัยเป็นรองเท้าที่ออกแบบมาเพื่อป้องกันอันตรายจากการทำงานในพื้นที่ที่มีความเสี่ยงต่อการเกิดอันตรายกับนิ้วเท้าของผู้ปฏิบัติงาน โดยหัวรองเท้าจะมีทั้งแบบโลหะ และหัวพลาสติกที่มีความทนทานสูง เพื่อใช้ป้องกันการกระแทกหรือสิ่งของที่มีน้ำหนักมากตกใส่เท้า พื้นรองเท้าบางรุ่นมีแผ่นเหล็กด้วย เพื่อป้องกันของมีคมที่อาจแทงทะลุผ่านพื้นรองเท้านอกจากนี้รองเท้ายังป้องกันน้ำมัน ไฟฟ้า และ กรด-ด่าง ได้อีกด้วย</p> <p>- อุปกรณ์ป้องกันการตกจากที่สูง (fall Protection) ชุดอุปกรณ์ที่ใช้ในการ</p>	

ลงชื่อ กรรมการบริษัท

(นางเพชรรัตน์ เกียวข้อง)
บริษัท อันตามานา จำกัด



เดือนมกราคม 2568

หน้า 27/118

ลงชื่อ บุคคลธรรมดาผู้มีสิทธิจัดทำรายงาน

(นางสาวณัฐพร จรุงเกียรติขจร)
บริษัท อันตามัน เอ็นไวรอนเมนทอล อินเตอร์เนชั่นแนล จำกัด



ตารางที่ 2 (ต่อ) มาตรการป้องกันและแก้ไขผลกระทบสิ่งแวดล้อม โครงการโรงแรม อลิซี พูล วิลล่า (Alisea Pool Villa) (ส่วนขยาย) ของบริษัท อันตามานา จำกัด (ระยะก่อสร้าง)

องค์ประกอบทางสิ่งแวดล้อมและคุณค่าต่างๆ	มาตรการป้องกันและแก้ไขผลกระทบสิ่งแวดล้อม	ระยะเวลาดำเนินการ	ผู้รับผิดชอบ
4.2 อาชีวอนามัยและความปลอดภัย (ต่อ)	<p>6. จัดให้มีอาสาสมัครและอุปกรณ์ปฐมพยาบาลเบื้องต้นไว้ในอาคารสำนักงานชั่วคราว เพื่อให้การช่วยเหลือแก่คนงานที่ได้รับบาดเจ็บก่อนนำส่งโรงพยาบาลใกล้เคียง</p> <p>7. จัดหารถยนต์เตรียมไว้สำหรับส่งคนงานก่อสร้าง ที่อาจจะได้รับอุบัติเหตุจากการก่อสร้างหรือเจ็บป่วยหนักส่งสถานพยาบาลที่อยู่ใกล้เคียง</p> <p>8. บริษัทรับเหมาก่อสร้างต้องจัดหาอุปกรณ์ป้องกันอันตรายส่วนบุคคลที่เหมาะสมกับสภาพการทำงานให้เพียงพอกับจำนวนผู้ปฏิบัติงานที่ต้องใช้ซึ่งได้แก่ หมวกนิรภัย รองเท้านิรภัย แวนตา กันเศษวัสดุ ถุงมือที่เหมาะสมกับชนิดของงาน เข็มขัดนิรภัย ตาข่ายกันตกสำหรับงานที่อยู่บนที่สูง หน้ากากช่างเชื่อมเพื่อป้องกันแสงและประกายไฟ หน้ากากป้องกันฝุ่น ปลั๊กอุดหู เป็นต้น</p> <p>9. จัดให้มีตาข่ายกันตกบริเวณอาคารที่ก่อสร้าง เพื่อป้องกันการตกลงของวัสดุก่อสร้าง</p> <p>10. ติดตั้งถังดับเพลิงเคมีแห้ง ขนาด 4 กิโลกรัม บริเวณบ้านพักคนงาน จำนวน 6 จุด และภายในพื้นที่ก่อสร้างโครงการ จำนวน 13 จุด โดยติดตั้งไว้ให้ส่วนบนสุดสูงจากพื้นไม่เกิน 1.50 เมตร</p> <p>11. ติดตั้งกล้องวงจรปิด (CCTV) ภายในพื้นที่ก่อสร้าง และบริเวณเหนือรั้วโครงการเพื่อตรวจสอบกรณีอุบัติเหตุหรือเหตุการณ์ต่างๆ ในพื้นที่ก่อสร้าง</p> <p>12. จัดให้มีการประกันภัยความรับผิดชอบต่อชีวิตร่างกายและทรัพย์สินของบุคคลภายนอก และแสดงสำเนาตารางกรมธรรม์ประกันภัยดังกล่าวไว้ในที่เปิดเผยและเห็นได้ง่ายภายในพื้นที่ก่อสร้าง</p> <p>13. จัดให้มีการเก็บสถิติการเกิดอุบัติเหตุและแสดงผลการเกิดอุบัติเหตุในพื้นที่ก่อสร้างเพื่อนำผลดังกล่าวมาตรวจประเมินประสิทธิภาพของการปฏิบัติตามมาตรการป้องกันและแก้ไข และปรับปรุงมาตรการให้เหมาะสมต่อไป</p>	<p>ปฏิบัติงานบนที่สูง ประกอบด้วยอุปกรณ์ต่างๆ ดังนี้</p> <ul style="list-style-type: none"> - เข็มขัดนิรภัย (Safety Belt) หรือ เข็มขัดนิรภัยชนิดเต็มตัว (Safety Harness) ใช้สำหรับพยุงลำตัวของผู้ปฏิบัติงานเมื่อตกจากที่สูง เพื่อความปลอดภัยในการทำงาน ควรเลือกใช้ Safety Harness แทน Safety Belt เพราะเมื่อเกิดการตก เข็มขัดนิรภัยชนิดเต็มตัวจะพยุงหลังและลำตัวได้ดีกว่าเข็มขัดนิรภัยธรรมดา - เชือกนิรภัย (Lanyards) จะมีตัวล็อกด้านหนึ่งยึดติดกับเข็มขัดนิรภัยและอีกด้านจะเป็นตะขอเพื่อใช้สำหรับเกี่ยวกับคานหรือนั่งร้านที่มีความมั่นคงแข็งแรง หรือใช้เกี่ยวล็อกกับสายช่วยชีวิต เพื่อป้องกันการตก - สายช่วยชีวิต (Lifelines) จะใช้ในกรณีที่พื้นที่นั้นไม่มีจุดแขวนตะขอของเชือกนิรภัยที่ปลอดภัย เช่น การปฏิบัติงานบนหลังคา การปฏิบัติในลักษณะที่เป็นแนวดิ่ง เป็นต้น - เสื้อสะท้อนแสง (Protective Clothing/Reflected Vests) เสื้อสะท้อน 	

ลงชื่อ กรรมการบริษัท เดือนมกราคม 2568
 (นางเพชรรัตน์ เกี่ยวข้อง)
 บริษัท อันตามานา จำกัด



หน้า 28/118

ลงชื่อ บุคคลธรรมดาผู้มีสิทธิจัดทำรายงาน
 (นางสาวณัฐพร จรุงเกียรติขจร)
 บริษัท อันตามัน เอ็นไวรอนเม้นทอล อินเตอร์เนชั่นแนล จำกัด



ตารางที่ 2 (ต่อ) มาตรการป้องกันและแก้ไขผลกระทบสิ่งแวดล้อม โครงการโรงแรม อลิซี พูล วิลล่า (Alisea Pool Villa) (ส่วนขยาย) ของบริษัท อันดามานา จำกัด (ระยะก่อสร้าง)

องค์ประกอบทางสิ่งแวดล้อมและคุณค่าต่างๆ	มาตรการป้องกันและแก้ไขผลกระทบสิ่งแวดล้อม	ระยะเวลาดำเนินการ	ผู้รับผิดชอบ
4.2 อาชีวอนามัยและความปลอดภัย (ต่อ)	<p>14. ในการพิจารณาเลือกบริษัทรับเหมาก่อสร้างโครงการควรพิจารณาการจัดการด้านความปลอดภัยประกอบด้วย และในสัญญาว่าจ้างระหว่างเจ้าของโครงการและบริษัทรับเหมาก่อสร้างจะต้องระบุครอบคลุมคนงานโดยคุ้มครองและดูแลความปลอดภัยต่อชีวิตและทรัพย์สินของชุมชนรอบโครงการตลอดระยะเวลาก่อสร้าง</p> <p>15. จัดให้มีเจ้าหน้าที่รับเรื่องร้องเรียน ณ สำนักงานชั่วคราวในพื้นที่ก่อสร้าง โดยชุมชนสามารถร้องเรียนโดยวาจาหรือชุมชนสามารถทำเป็นหนังสือมายังเจ้าหน้าที่ภาคสนามได้เช่นกัน ในกรณีที่พบว่าปัญหาที่ร้องเรียนมีสาเหตุมาจากการดำเนินงานของโครงการโดยตรง โครงการจะต้องดำเนินการหาแนวทางแก้ไขโดยทันที</p>	<p>แสงเป็นชุดที่ช่วยให้คนสวมใส่ปลอดภัย ช่วยให้เห็นได้ชัดเจนกำลังปฏิบัติงาน ในสภาพแสงของกลางวันหรือกลางคืน</p> <p><u>วิธีการตรวจวัด</u></p> <p>- ตรวจสอบอาคารและบ้านพักอาศัยโดยรอบโครงการในรัศมี 100 เมตร ว่าได้รับความเดือดร้อนจากการก่อสร้างโครงการหรือไม่ หากได้รับความเดือดร้อน ให้รับดำเนินการแก้ไขโดยทันที</p> <p>- ต้องมีการตรวจสอบอุปกรณ์ หรือจัดให้มีอุปกรณ์ป้องกัน</p> <p><u>สถานที่ดำเนินการ</u></p> <p>- อาคารและบ้านพักอาศัยโดยรอบโครงการในรัศมี 100 เมตร</p> <p>- บริเวณพื้นที่ก่อสร้าง</p> <p><u>ระยะเวลา/ความถี่</u></p> <p>- ตรวจสอบอาคารและบ้านพักอาศัยโดยรอบโครงการทุก 1 เดือน ตลอดระยะเวลาก่อสร้าง</p> <p>- ตรวจสอบอุปกรณ์ป้องกันความปลอดภัยส่วนบุคคลทุก 1 เดือน ตลอดระยะเวลาก่อสร้าง</p>	

ลงชื่อ
(นางเพชรรัตน์ เกียวข้อง)
บริษัท อันดามานา จำกัด



เดือนมกราคม 2568
หน้า 29/118

ลงชื่อ
(นางสาวณัฐพร จรุงเกียรติขจร)
บริษัท อันดามัน เอ็นไวรอนเมนทอล อินเตอร์เนชั่นแนล จำกัด



ตารางที่ 2 (ต่อ) มาตรการป้องกันและแก้ไขผลกระทบสิ่งแวดล้อม โครงการโรงแรม อลิซี พูล วิลล่า (Alisea Pool Villa) (ส่วนขยาย) ของบริษัท อันตามานา จำกัด (ระยะก่อสร้าง)

องค์ประกอบทางสิ่งแวดล้อม และคุณค่าต่างๆ	มาตรการป้องกันและแก้ไขผลกระทบสิ่งแวดล้อม	ระยะเวลาดำเนินการ	ผู้รับผิดชอบ
4.3 การป้องกันอัคคีภัย และดับเพลิง	<ol style="list-style-type: none"> 1. จัดให้มีระบบป้องกันอัคคีภัย โดยการติดตั้งถังดับเพลิงเคมีแห้ง ขนาด 4 กิโลกรัม บริเวณบ้านพักคนงาน จำนวน 4 จุด และบริเวณพื้นที่ก่อสร้าง จำนวน 13 จุด ไว้ในสถานที่ที่คาดว่าจะเกิดเพลิงไหม้ได้ง่าย และจะต้องติดตั้งบริเวณที่สามารถมองเห็นได้ชัดเจน และสามารถหยิบใช้ได้สะดวก 2. จัดให้มีการตรวจสอบถังดับเพลิงให้อยู่ในสภาพที่พร้อมใช้งานอยู่เสมอการเดินสายไฟและการติดตั้งระบบไฟฟ้าต่างๆ ต้องให้ความปลอดภัยและถูกต้องตามขั้นตอน 3. จัดเก็บวัสดุการก่อสร้างที่เป็นวัตถุไวไฟหรือง่ายต่อการติดไฟ แยกให้เป็นสัดส่วนพร้อมทั้งแสดงป้ายเตือนให้ชัดเจน เพื่อให้คนงานก่อสร้างทราบและระมัดระวังมากขึ้น 4. ห้ามคนงานสูบบุหรี่ใกล้กับวัสดุที่ติดไฟได้ง่าย พร้อมทั้งกำชับให้คนงานดับไฟให้สนิททุกครั้งหลังจากเลิกสูบบุหรี่ 5. ควบคุมดูแลกิจกรรมที่ก่อให้เกิดประกายไฟอย่างเข้มงวด 6. จัดให้มีวิศวกรควบคุมการก่อสร้างทุกขั้นตอนอย่างใกล้ชิด เพื่อให้เป็นไปตามแบบแปลน 7. การก่อสร้างโครงการ และเงื่อนไขในการอนุญาตก่อสร้างของทางราชการ 8. จัดให้มีการอบรมและให้ความรู้เกี่ยวกับวิธีการใช้อุปกรณ์ดับเพลิงและวิธีการป้องกันการเกิดอัคคีภัยให้แก่คนงาน 9. จัดทำตารางบันทึกตรวจสอบสภาพการใช้งานของเครื่องมือและอุปกรณ์การใช้งานต่างๆ 	<p><u>ดัชนีที่ตรวจวัด</u></p> <ul style="list-style-type: none"> - ความพร้อมใช้งานของอุปกรณ์ดับเพลิง - สภาพเครื่องใช้ไฟฟ้า และอุปกรณ์ก่อสร้าง <p><u>วิธีการตรวจวัด</u></p> <ul style="list-style-type: none"> - ตรวจสอบเก็บถังดับเพลิงแรงดัน สลัก ซิล คันบีบ สายฉีด และตัวถังดับเพลิงให้มีสภาพดี ไม่บุบหรือบวม และไม่ขึ้นสนิม หากพบชำรุดให้รีบเปลี่ยนใหม่ทันที - ตรวจสอบสภาพเครื่องใช้ไฟฟ้าและอุปกรณ์ก่อสร้างก่อนใช้งานทุกครั้ง <p><u>สถานที่ดำเนินการ</u></p> <ul style="list-style-type: none"> - จุดติดตั้งอุปกรณ์ดับเพลิง - อุปกรณ์ไฟฟ้าที่ใช้ในงานก่อสร้าง - เครื่องมือก่อสร้าง <p><u>ระยะเวลา/ความถี่</u></p> <ul style="list-style-type: none"> - ตรวจสอบถังดับเพลิงชนิดผงเคมีแห้ง ABC ทุก 1 เดือน ตลอดระยะเวลาก่อสร้าง - ตรวจสอบสภาพเครื่องใช้ไฟฟ้า และอุปกรณ์ก่อสร้างทุกวัน ตลอดระยะเวลาก่อสร้าง 	เจ้าของโครงการ (บริษัท อันตามานา จำกัด)

ลงชื่อ กรรมการบริษัท
(นางเพชรรัตน์ เกียวข้อง)
บริษัท อันตามานา จำกัด



เดือนมกราคม 2568
หน้า 30/118

ลงชื่อ บุคคลธรรมดาผู้มีสิทธิจัดทำรายงาน
(นางสาวณัฐพร จรุงเกียรติขจร)
บริษัท อันตามัน เอ็นไวรอนเม้นทอล อินเตอร์เนชั่นแนล จำกัด



ตารางที่ 2 (ต่อ) มาตรการป้องกันและแก้ไขผลกระทบสิ่งแวดล้อม โครงการโรงแรม อลิซี พูล วิลล่า (Alisea Pool Villa) (ส่วนขยาย) ของบริษัท อันตามานา จำกัด (ระยะก่อสร้าง)

องค์ประกอบทางสิ่งแวดล้อม และคุณค่าต่างๆ	มาตรการป้องกันและแก้ไขผลกระทบสิ่งแวดล้อม	ระยะเวลาดำเนินการ	ผู้รับผิดชอบ
4.4 ทัศนียภาพ	<ol style="list-style-type: none"> วางแผนจัดเก็บวัสดุอุปกรณ์ เครื่องมือ เครื่องจักรให้เป็นระเบียบเรียบร้อย มีการดูแลรักษาความสะอาดภายในบริเวณพื้นที่ก่อสร้าง จัดทำรั้วชั่วคราว (Aluminum Sheet) ที่มีความมั่นคงแข็งแรงโดยรอบแนวเขตพื้นที่ก่อสร้าง สูง 3 เมตร และต่อด้วยตาข่าย/ผ้าใบอีก 2 เมตร เพื่อกันขอบเขตพื้นที่โครงการอย่างเป็นสัดส่วนและบดบังทัศนียภาพที่ไม่สวยงามในช่วงก่อสร้าง จัดให้มีการติดตั้งผ้าใบ (Mesh Sheet) ตลอดแนวด้านข้าง และความสูงของอาคารที่กำลังก่อสร้าง และจะต้องรักษาให้อยู่ในสภาพดีตลอดการก่อสร้าง เพื่อช่วยบดบังทัศนียภาพที่ไม่สวยงามในช่วงก่อสร้าง ควบคุมกิจกรรมการก่อสร้างให้อยู่ภายในพื้นที่โครงการเท่านั้น และให้วิศวกรผู้ชำนาญควบคุมงานตลอดระยะเวลาการก่อสร้าง 	<p><u>ดัชนีที่ตรวจวัด</u></p> <ul style="list-style-type: none"> - ความคงทนแข็งแรงของรั้ว <p><u>วิธีการตรวจวัด</u></p> <ul style="list-style-type: none"> - ตรวจสอบรั้วให้อยู่ในสภาพปิดกั้นโดยรอบ มีความแน่นหนาและบดบังมลทัศน์ได้ <p><u>สถานที่ดำเนินการ</u></p> <ul style="list-style-type: none"> - รั้วรอบพื้นที่ก่อสร้าง และพื้นที่บ้านพักคนงาน <p><u>ระยะเวลา/ความถี่</u></p> <ul style="list-style-type: none"> - ตรวจสอบทุกสัปดาห์ตลอดระยะเวลาก่อสร้าง 	เจ้าของโครงการ (บริษัท อันตามานา จำกัด)
4.5 การสาธารณสุข	ปฏิบัติตามมาตรการป้องกันและแก้ไขผลกระทบด้านลักษณะภูมิประเทศ ด้านทรัพยากรดิน และการชะล้างพังทลายของดินด้านการเกิดแผ่นดินไหว ด้านคุณภาพอากาศ ด้านเสียงและความสั่นสะเทือน ด้านทรัพยากรชีวภาพบนบก ด้านทรัพยากรชีวภาพในน้ำ ด้านการใช้ประโยชน์ที่ดิน ด้านการใช้น้ำ ด้านการจัดการน้ำเสียและสิ่งปฏิกูล ด้านการระบายน้ำและป้องกันน้ำท่วมด้านการจัดการมูลฝอย ด้านการจราจร ด้านการใช้ไฟฟ้า ด้านเศรษฐกิจและสังคม ด้านอาชีวอนามัย และความปลอดภัย ด้านการป้องกันอัคคีภัย ด้านทัศนียภาพ อย่างเคร่งครัด	<p><u>ดัชนีที่ตรวจวัด</u></p> <ul style="list-style-type: none"> - เจ้าหน้าที่ และคนงานก่อสร้าง - สภาพถังรองรับมูลฝอย - การทับถม/การตกค้างของตะกอนดิน ขยะ บริเวณท่อระบายน้ำ/รางระบายน้ำ - สภาพห้องน้ำห้องส้วมคนงาน <p><u>วิธีการตรวจวัด</u></p> <ul style="list-style-type: none"> - ตรวจสอบสุขภาพเจ้าหน้าที่และคนงานก่อสร้าง - ตรวจสอบสภาพถังรองรับมูลฝอยให้มีสภาพดี อยู่เสมอ เพื่อป้องกันน้ำชะมูลฝอยกรณีที่เกิดน้ำท่วมถังรองรับมูลฝอยชำรุดหรือเสียหายต่อ 	เจ้าของโครงการ (บริษัท อันตามานา จำกัด)

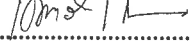
ลงชื่อ.....กรรมการบริษัทเดือนมกราคม 2568
(นางเพชรรัตน์ เกี้ยวช่อง)
บริษัท อันตามานา จำกัด



หน้า 31/118

ลงชื่อ.....บุคคลธรรมดาผู้มีสิทธิจัดทำรายงาน
(นางสาวณฐพร จรุงเกียรติขจร)
บริษัท อันตามัน เอ็นไวรอนเม้นทอล อินเตอร์เนชั่นแนล จำกัด



ตารางที่ 2 (ต่อ) มาตรการป้องกันและแก้ไขผลกระทบสิ่งแวดล้อม โครงการโรงแรม อลิซี พูล วิลล่า (Alisea Pool Villa) (ส่วนขยาย) ของบริษัท อันดามานา จำกัด (ระยะก่อสร้าง)

องค์ประกอบทางสิ่งแวดล้อม และคุณค่าต่างๆ	มาตรการป้องกันและแก้ไขผลกระทบสิ่งแวดล้อม	ระยะเวลาดำเนินการ	ผู้รับผิดชอบ
4.5 การสาธารณสุข (ต่อ)		<p>ซ่อมแซมหรือเปลี่ยนถังใหม่ใช้แทน</p> <ul style="list-style-type: none"> - ใช้สารเคมีที่มีความปลอดภัยฉีดพ่นหลังรื้อถอนบ้านพักคนงาน - ตรวจสอบและกำจัดแหล่งลูกน้ำยุงลายเป็นประจำ - ตรวจสอบเศษมูลฝอย เศษอาหาร หิน ทราย และตะกอนดินในรางระบายน้ำและบ่อพักน้ำโครงการ และท่อระบายน้ำสาธารณสุขประโยชน์ - ตรวจสอบห้องน้ำ-ห้องส้วมภายในพื้นที่ก่อสร้างและบ้านพักคนงานก่อสร้างให้สะอาดอยู่เสมอ <p><u>สถานที่ดำเนินการ</u></p> <ul style="list-style-type: none"> - คนงานก่อสร้าง/บ้านพักคนงาน/พื้นที่ก่อสร้าง - ถังรองรับมูลฝอยภายในโครงการ - พื้นที่บ้านพักคนงานก่อสร้าง - พื้นที่โครงการและพื้นที่บ้านพักคนงานก่อสร้าง - ห้องน้ำ-ห้องส้วมภายในพื้นที่ก่อสร้างและบ้านพักคนงานก่อสร้าง <p><u>ระยะเวลา/ความถี่</u></p> <ul style="list-style-type: none"> - ตรวจสอบสุขภาพคนงานปีละ 1 ครั้งตลอดระยะเวลาก่อสร้าง - ตรวจสอบทุกวัน ตลอดระยะเวลาก่อสร้าง 	

ลงชื่อ
(นางเพชรรัตน์ เกียวข้อง)
บริษัท อันดามานา จำกัด



เดือนมกราคม 2568
หน้า 32/118

ลงชื่อ
(นางสาวณัฐพร จรุงเกียรติขจร)
บริษัท อันดามัน เอ็นไวรอนเม้นทอล อินเทอร์เน็ตซันแนล จำกัด



ตารางที่ 2 (ต่อ) มาตรการป้องกันและแก้ไขผลกระทบสิ่งแวดล้อม โครงการโรงแรม อลิซี พูล วิลล่า (Alisea Pool Villa) (ส่วนขยาย) ของบริษัท อันดามานา จำกัด (ระยะก่อสร้าง)

องค์ประกอบทางสิ่งแวดล้อม และคุณค่าต่างๆ	มาตรการป้องกันและแก้ไขผลกระทบสิ่งแวดล้อม	ระยะเวลาดำเนินการ	ผู้รับผิดชอบ
4.5 การสาธารณสุข (ต่อ)		<ul style="list-style-type: none"> - ตรวจสอบภายหลังรื้อถอนบ้านพักคนงานก่อสร้าง - แหล่งกำจัดลูกน้ำยุงลาย ตรวจสอบทุกสัปดาห์ ตลอดระยะเวลาก่อสร้าง - ตรวจสอบระบายน้ำทุกเดือนตลอดระยะเวลาก่อสร้าง - ตรวจสอบห้องน้ำ-ห้องส้วม ทุกวันตลอดระยะเวลาก่อสร้าง 	

ลงชื่อกรรมการบริษัท

(นางเพชรรัตน์ เกียวข้อง)
บริษัท อันดามานา จำกัด



เดือนมกราคม 2568

หน้า 33/118

ลงชื่อบุคคลธรรมดาผู้มีสิทธิจัดทำรายงาน

(นางสาวณัฐพร จรุงเกียรติขจร)

บริษัท อันดามัน เอ็นไวรอนเมนทอล อินเตอร์เนชั่นแนล จำกัด



ตารางที่ 3 ตารางมาตรการป้องกันและแก้ไขผลกระทบสิ่งแวดล้อม โครงการโรงแรม อลิซี พูล วิลล่า (Alisea Pool Villa) (ส่วนขยาย) ของบริษัท อันดามานา จำกัด (ระยะดำเนินการ)

องค์ประกอบทางสิ่งแวดล้อมและคุณค่าต่างๆ	มาตรการป้องกันและแก้ไขผลกระทบสิ่งแวดล้อม	ระยะเวลาดำเนินการ	ผู้รับผิดชอบ
1.ทรัพยากรสิ่งแวดล้อมทางกายภาพ			
1.1 สภาพภูมิประเทศ	<p>1. จัดให้มีพื้นที่ว่างปราศจากสิ่งปกคลุมร้อยละ 63.46 ของพื้นที่ที่ขออนุญาตก่อสร้าง และจัดภูมิสถาปัตยกรรมโครงการให้มีความกลมกลืนใกล้เคียงกับสภาพภูมิประเทศเดิมมากที่สุด</p> <p>2. ดูแลรักษาสภาพแวดล้อมของโครงการ และพื้นที่โดยรอบ รวมถึงพื้นที่สีเขียวให้มีสภาพดีอยู่เสมอ</p> <p>(ผังบริเวณโครงการ ดังรูปที่ 3)</p>	<p>ดัชนีที่ตรวจวัด</p> <ul style="list-style-type: none"> - ระยะถอยร่นอาคารของโครงการ - ความสมบูรณ์ของพื้นที่สีเขียวในโครงการ <p>วิธีการ</p> <ul style="list-style-type: none"> - ตรวจสอบระยะถอยร่นของโครงการตามที่กฎหมายกำหนด โดยไม่ก่อสร้างอาคาร หรือสิ่งปลูกสร้างในพื้นที่ดังกล่าว - ดูแลรักษาด้านไม้ให้เจริญงอกงามอยู่เสมอ และปลูกทดแทน กรณีต้นไม้ตาย <p>สถานที่ดำเนินการ</p> <ul style="list-style-type: none"> - พื้นที่ว่างโดยรอบอาคาร - พื้นที่สีเขียวภายในโครงการ <p>ระยะเวลา/ความถี่</p> <ul style="list-style-type: none"> - ตรวจสอบทุกวันตลอดระยะดำเนินการ 	เจ้าของโครงการ (บริษัท อันดามานา จำกัด)

ลงชื่อ

(นางเพชรรัตน์ เกียวข้อง)
บริษัท อันดามานา จำกัด



กรรมการบริษัท

เดือนมกราคม 2568

หน้า 34/118

ลงชื่อ

บุคคลธรรมดาผู้มีสิทธิจัดทำรายงาน

(นางสาวณัฐพร จรุงเกียรติขจร)

บริษัท อันดามัน เอ็นไวรอนเม้นทอล อินเตอร์เนชั่นแนล จำกัด



ตารางที่ 3 (ต่อ) ตารางมาตรการป้องกันและแก้ไขผลกระทบสิ่งแวดล้อม โครงการโรงแรม อลิซี พูล วิลล่า (Alisea Pool Villa) (ส่วนขยาย) ของบริษัท อันดามานา จำกัด (ระยะดำเนินการ)

องค์ประกอบทางสิ่งแวดล้อมและคุณค่าต่างๆ	มาตรการป้องกันและแก้ไขผลกระทบสิ่งแวดล้อม	ระยะเวลาดำเนินการ	ผู้รับผิดชอบ
1.2 ทรัพยากรดินและการชะล้างพังทลายของดิน	<ol style="list-style-type: none"> จัดให้มีพื้นที่สีเขียว ซึ่งโครงการเน้นการปลูกไม้ยืนต้น ไม้ดอก ไม้ประดับ ไม้พุ่ม และไม้คลุมดิน เพื่อช่วยปกคลุมหน้าดิน และช่วยดูดซับน้ำฝน ชะลอการไหลของน้ำฝน และลดการกัดเซาะหน้าดินได้เป็นอย่างดี จัดให้มีเจ้าหน้าที่คอยดูแลรักษาต้นไม้ในพื้นที่สีเขียวให้มีสภาพสวยงามอย่างสม่ำเสมอตลอดระยะดำเนินโครงการ หากมีต้นไม้ได้รับความเสียหายหรือตายต้องปลูกใหม่ทดแทนทันที ทำการขุดลอกตะกอนและทำความสะอาดท่อระบายน้ำ และบ่อหน่วงน้ำฝน ทุก 6 เดือน และเพิ่มความถี่ในฤดูฝนเป็นเดือนละ 1 ครั้ง หรือเมื่อท่อมีตะกอนอุดตัน 	<p><u>ดัชนีที่ตรวจวัด</u></p> <ul style="list-style-type: none"> - ความสมบูรณ์ของพื้นที่สีเขียวภายในโครงการ - ความสะอาดของท่อระบายน้ำและบ่อหน่วงน้ำฝน การทรุดแตก รั่วซึม อุดตัน <p><u>วิธีการ</u></p> <ul style="list-style-type: none"> - ดูแลพื้นที่สีเขียวให้มีสภาพสวยงาม เพื่อช่วยรักษาหน้าดิน - ทำการขุดลอกตะกอนและทำความสะอาดท่อระบายน้ำ และบ่อหน่วงน้ำฝน <p><u>สถานที่ดำเนินการ</u></p> <ul style="list-style-type: none"> - พื้นที่สีเขียวภายในโครงการ - ท่อระบาย และบ่อหน่วงน้ำภายในโครงการ <p><u>ระยะเวลา/ความถี่</u></p> <ul style="list-style-type: none"> - ตรวจสอบและดูแลพื้นที่สีเขียวทุกวันตลอดระยะดำเนินการ - ขุดลอกตะกอนและทำความสะอาดท่อระบายน้ำ และบ่อหน่วงน้ำฝนทุก 6 เดือน และเพิ่มความถี่ในฤดูฝนเป็นเดือนละ 1 ครั้ง ตลอดระยะดำเนินการ 	เจ้าของโครงการ (บริษัท อันดามานา จำกัด)

ลงชื่อ
(นางเพชรรัตน์ เกียวข้อง)
บริษัท อันดามานา จำกัด



เดือนมกราคม 2568
หน้า 35/118

ลงชื่อ
(นางสาวณัฐพร จรุงเกียรติขจร)
บริษัท อันดามัน เอ็นไวรอนเม้นทอล อินเตอร์เนชั่นแนล จำกัด



ตารางที่ 3 (ต่อ) ตารางมาตรการป้องกันและแก้ไขผลกระทบสิ่งแวดล้อม โครงการโรงแรม อลิซี พูล วิลล่า (Alisea Pool Villa) (ส่วนขยาย) ของบริษัท อันดามานา จำกัด (ระยะดำเนินการ)

องค์ประกอบทางสิ่งแวดล้อมและคุณค่าต่างๆ	มาตรการป้องกันและแก้ไขผลกระทบสิ่งแวดล้อม	ระยะเวลาดำเนินการ	ผู้รับผิดชอบ
1.3 การเกิดแผ่นดินไหว	<ol style="list-style-type: none"> จัดทำแผนที่แสดงเส้นทางอพยพหนีภัย เพื่อประชาสัมพันธ์ให้ผู้ใช้บริการในโครงการทราบถึงเส้นทางหนีภัยภายในบริเวณโครงการ กรณีเกิดเหตุฉุกเฉิน ผู้ใช้บริการสามารถอพยพได้อย่างสะดวกและรวดเร็ว โดยติดไว้ภายในห้องพัก และบริเวณโถงทางเดินแต่ละชั้นของอาคาร จัดให้มีการซ้อมอพยพเพื่อความปลอดภัยของเจ้าหน้าที่ฝ่ายต่างๆในโครงการ อย่างน้อยปีละครั้ง หรือหากจังหวัดมีการฝึกซ้อมอพยพหนีภัยของเจ้าหน้าที่ฝ่ายต่างๆ ของโครงการจะต้องเข้าร่วมการฝึกดังกล่าว เพื่อให้เกิดความเข้าใจและปฏิบัติได้ถูกต้องเมื่อเกิดเหตุการณ์จริง ประสานกับหน่วยงานที่รับผิดชอบหากเกิดกรณีแผ่นดินไหว พร้อมทั้งแจ้งเบอร์ติดต่อของหน่วยงานที่รับผิดชอบให้ผู้ใช้บริการทราบ เช่น หน่วยงานบรรเทาสาธารณภัยขององค์การบริหารส่วนตำบลอ่าวนาง สถานีตำรวจภูธรอ่าวนาง เป็นต้น เพื่อช่วยเหลือผู้ให้บริการและเจ้าหน้าที่ในการอพยพได้ทันทั่วถึง 	<p><u>ดัชนีที่ตรวจวัด</u></p> <ul style="list-style-type: none"> - ความสมบูรณ์ของแผนที่แสดงเส้นทางอพยพหนีภัย <p><u>วิธีการ</u></p> <ul style="list-style-type: none"> - ตรวจสอบความสมบูรณ์ของแผนที่แสดงเส้นทางอพยพหนีภัยให้มีสภาพดีอยู่เสมอ <p><u>สถานที่ดำเนินการ</u></p> <ul style="list-style-type: none"> - ภายในพื้นที่โครงการ <p><u>ระยะเวลา/ความถี่</u></p> <ul style="list-style-type: none"> - ตรวจสอบความสมบูรณ์ของแผนที่แสดงเส้นทางอพยพหนีภัยทุก 6 เดือน ตลอดระยะดำเนินการ 	เจ้าของโครงการ (บริษัท อันดามานา จำกัด)
1.4 คุณภาพอากาศ	<ol style="list-style-type: none"> จัดเจ้าหน้าที่คอยดูแลต้นไม้ในพื้นที่สีเขียวให้มีสภาพสวยงามอย่างสม่ำเสมอตลอดระยะดำเนินโครงการ เพื่อเป็นการส่งเสริมการพัฒนาที่ยั่งยืน และช่วยลดผลกระทบด้านคุณภาพอากาศ หากมีต้นไม้ได้รับความเสียหายหรือตายต้องปลูกต้นใหม่ทดแทนทันที กำชับผู้ให้บริการให้ดับเครื่องยนต์ทุกครั้งขณะจอดรถบริเวณที่จอดรถ เพื่อลดผลกระทบด้านฝุ่นละออง และควัน 	<p><u>ดัชนีที่ตรวจวัด</u></p> <ul style="list-style-type: none"> - ความสมบูรณ์ของพื้นที่สีเขียวภายในโครงการ - สภาพถนนสาธารณประโยชน์ที่ใช้เป็นทางเข้า-ออกโครงการ - ความสมบูรณ์ของป้ายเตือน <p><u>วิธีการตรวจวัด</u></p> <ul style="list-style-type: none"> - ตรวจสอบดูแลพื้นที่สีเขียวในโครงการให้มีสภาพสวยงามอยู่เสมอ 	เจ้าของโครงการ (บริษัท อันดามานา จำกัด)

ลงชื่อ กรรมการบริษัท
(นางเพชรรัตน์ เกี้ยวข้อง)
บริษัท อันดามานา จำกัด





เดือนมกราคม 2568
หน้า 36/118

ลงชื่อ บุคคลธรรมดาผู้มีสิทธิจัดทำรายงาน
(นางสาวณัฐพร จรุงเกียรติขจร)
บริษัท อันดามัน เอ็นไวรอนเมนทอล อินเตอร์เนชั่นแนล จำกัด

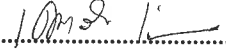

ตารางที่ 3 (ต่อ) ตารางมาตรการป้องกันและแก้ไขผลกระทบสิ่งแวดล้อม โครงการโรงแรม อลิซี พูล วิลล่า (Alisea Pool Villa) (ส่วนขยาย) ของบริษัท อันตามานา จำกัด (ระยะดำเนินการ)

องค์ประกอบทางสิ่งแวดล้อมและคุณค่าต่างๆ	มาตรการป้องกันและแก้ไขผลกระทบสิ่งแวดล้อม	ระยะเวลาดำเนินการ	ผู้รับผิดชอบ
1.4 คุณภาพอากาศ (ต่อ)		<ul style="list-style-type: none"> - ตรวจสอบสภาพถนนสาธารณประโยชน์ ที่ใช้เป็นทางเข้า-ออก หากชำรุดต้องทำการซ่อมแซมทันที และดูแลรักษาสภาพถนนให้สะอาด เพื่อลดการเกิดฝุ่นละออง - ตรวจสอบความสมบูรณ์ของป้าย หากชำรุดหรือขึ้นสนิม ต้องทำการซ่อมแซม/เปลี่ยนใหม่ทันที <p>สถานที่ดำเนินการ</p> <ul style="list-style-type: none"> - พื้นที่สีเขียวภายในโครงการ - ถนนสาธารณประโยชน์ หน้าพื้นที่โครงการ - ป้ายเตือนภายในพื้นที่โครงการ <p>ระยะเวลา/ความถี่</p> <ul style="list-style-type: none"> - ตรวจสอบและดูแลพื้นที่สีเขียวทุกวัน - ถนนสาธารณประโยชน์ และทางเดินรถภายในโครงการ ทุก 6 เดือน ตลอดระยะดำเนินการ - ตรวจสอบป้ายเตือนทุก 1 เดือน ตลอดระยะดำเนินการ 	

ลงชื่อ..... กรรมการบริษัท  **Adamana** Company Limited เดือนมกราคม 2568
(นางเพชรรัตน์ เกี้ยวข้อง)
บริษัท อันตามานา จำกัด
หน้า 37/118

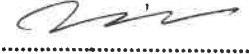
ลงชื่อ..... บุคคลธรรมดาผู้มีสิทธิจัดทำรายงาน
(นางสาวณัฐพร จรุงเกียรติขจร)
บริษัท อันตามัน เอ็นไวรอนเมนทอล อินเตอร์เนชั่นแนล จำกัด



ตารางที่ 3 (ต่อ) ตารางมาตรการป้องกันและแก้ไขผลกระทบสิ่งแวดล้อม โครงการโรงแรม อลิซี พูล วิลล่า (Alisea Pool Villa) (ส่วนขยาย) ของบริษัท อันตามานา จำกัด (ระยะดำเนินการ)

องค์ประกอบทางสิ่งแวดล้อมและคุณค่าต่างๆ	มาตรการป้องกันและแก้ไขผลกระทบสิ่งแวดล้อม	ระยะเวลาดำเนินการ	ผู้รับผิดชอบ
1.5 ระดับเสียงและความสั่นสะเทือน	<ol style="list-style-type: none"> ติดตั้งป้ายเตือน “ดับเครื่องยนต์ทุกครั้ง ขณะจอดรถ” ไว้บริเวณที่จอดรถ เพื่อลดเสียงที่เกิดขึ้นจากเครื่องยนต์ กำชับให้ผู้พักอาศัยภายในโครงการไม่ทำกิจกรรมที่ก่อให้เกิดเสียงดังและแรงสั่นสะเทือนรบกวนผู้ที่อาศัยอยู่โดยรอบ 	<p><u>ดัชนีที่ตรวจวัด</u></p> <ul style="list-style-type: none"> - ความสมบูรณ์ของป้าย <p><u>วิธีการตรวจวัด</u></p> <ul style="list-style-type: none"> - ตรวจสอบความสมบูรณ์ของป้ายหากชำรุดหรือขึ้นสนิม ต้องทำการซ่อมแซม/เปลี่ยนใหม่ทันที <p><u>สถานที่ดำเนินการ</u></p> <ul style="list-style-type: none"> - ป้ายเตือนภายในพื้นที่โครงการ <p><u>ระยะเวลา/ความถี่</u></p> <ul style="list-style-type: none"> - ตรวจสอบทุก 1 เดือน ตลอดระยะดำเนินการ 	เจ้าของโครงการ (บริษัท อันตามานา จำกัด)
2. ทรัพยากรสิ่งแวดล้อมทางชีวภาพ			
2.1 ทรัพยากรชีวภาพบนบก	<ol style="list-style-type: none"> จัดให้มีพื้นที่สีเขียวทั้งหมด 2,273.87 ตารางเมตร โดยคิดเป็นพื้นที่สีเขียวตามเกณฑ์ 2,076.62 ตารางเมตร และเป็นพื้นที่ปลูกไม้ยืนต้นประมาณ 1,370.43 ตารางเมตร ได้แก่ ต้นราชพฤกษ์ หว้า มะม่วง มะพร้าว ปาล์มฟอกเทล หมากเขียว สลิวดี จันทน์ ไทรเกาหลี และหญ้ามาเลเซีย ซึ่งให้ประโยชน์ทั้งในด้านเชิงนิเวศและนันทนาการ เพื่อเป็นการรักษาแหล่งที่อยู่อาศัยของสัตว์จัดให้มีเจ้าหน้าที่คอยดูแลรักษาต้นไม้และพื้นที่สีเขียวให้มีสภาพสวยงามอย่างสม่ำเสมอตลอดระยะดำเนินการ และหากมีต้นไม้ได้รับความเสียหายหรือตายต้องปลูทดแทนทันที จัดให้มีเจ้าหน้าที่คอยดูแลรักษาต้นไม้และพื้นที่สีเขียวให้มีสภาพสวยงามอย่างสม่ำเสมอตลอดระยะดำเนินการ และหากมีต้นไม้ได้รับความเสียหายหรือตายต้องปลูทดแทนใหม่ 	<p><u>ดัชนีที่ตรวจวัด</u></p> <ul style="list-style-type: none"> - ความสมบูรณ์ของพื้นที่สีเขียวภายในโครงการ <p><u>วิธีการตรวจวัด</u></p> <ul style="list-style-type: none"> - ดูแลพื้นที่สีเขียวให้มีสภาพสวยงาม และหากมีต้นไม้ได้รับความเสียหายหรือตายต้องปลูทดแทนใหม่ทดแทนทันที <p><u>สถานที่ดำเนินการ</u></p> <ul style="list-style-type: none"> - พื้นที่สีเขียวภายในโครงการ 	เจ้าของโครงการ (บริษัท อันตามานา จำกัด)

ลงชื่อ
(นางเพชรรัตน์ เกียวข้อง)
บริษัท อันตามานา จำกัด



เดือนมกราคม 2568
หน้า 38/118

ลงชื่อ
(นางสาวณัฐพร จรุงเกียรติขจร)
บริษัท อันตามัน เอ็นไวรอนเม้นทอล อินเตอร์เนชั่นแนล จำกัด



ตารางที่ 3 (ต่อ) ตารางมาตรการป้องกันและแก้ไขผลกระทบสิ่งแวดล้อม โครงการโรงแรม อลิซี พูล วิลล่า (Alisea Pool Villa) (ส่วนขยาย) ของบริษัท อันตามานา จำกัด (ระยะดำเนินการ)

องค์ประกอบทางสิ่งแวดล้อมและคุณค่าต่างๆ	มาตรการป้องกันและแก้ไขผลกระทบสิ่งแวดล้อม	ระยะเวลาดำเนินการ	ผู้รับผิดชอบ
2.1 ทรัพยากรชีวภาพบนบก (ต่อ)	ทดแทนพื้นที่	<u>ระยะเวลา/ความถี่</u> - ตรวจสอบและดูแลพื้นที่สีเขียวทุกวันตลอดระยะดำเนินการ	
2.2 ทรัพยากรชีวภาพในน้ำ	<ol style="list-style-type: none"> จัดให้มีระบบบำบัดน้ำเสียอย่างเพียงพอและมีประสิทธิภาพ เพื่อบำบัดน้ำเสียให้ได้มาตรฐานที่กฎหมายกำหนด โดยน้ำทิ้งหลังจากบำบัดของโครงการจะมีค่าบีโอดี (BOD5) เท่ากับ 20 มิลลิกรัม/ลิตร ไม่เกิน 40 มิลลิกรัม/ลิตร และปริมาณสารแขวนลอยเท่ากับ 30 มิลลิกรัม/ลิตร ซึ่งไม่เกิน 50 มิลลิกรัม/ลิตร ดูแลระบบบำบัดน้ำเสียให้ทำงานตลอดเวลา โดยการติดตั้งมิเตอร์ไฟฟ้าแยกเฉพาะระบบบำบัดน้ำเสีย เพื่อความสะดวกในการติดตามตรวจสอบการทำงานของระบบบำบัดน้ำเสีย จัดให้มีการสูบน้ำออกส่วนเกินจากระบบบำบัดน้ำเสียรวมไปกำจัดทุกๆ 2 เดือน หรือเมื่อตะกอนเต็ม เพื่อป้องกันตะกอนไหลล้นปนเปื้อนไปกับน้ำทิ้ง ติดตามตรวจสอบคุณภาพน้ำทิ้งก่อนเข้าระบบบำบัดน้ำเสียและหลังผ่านการบำบัดบริเวณบ่อตรวจคุณภาพน้ำทิ้งทุกระบบ ทุกเดือนตลอดระยะดำเนินการ เพื่อตรวจสอบการทำงานของระบบบำบัดน้ำเสียให้มีประสิทธิภาพและสามารถบำบัดน้ำเสียให้มีคุณภาพตามมาตรฐานที่กฎหมายกำหนด 	<u>ดัชนีที่ตรวจวัด</u> <ul style="list-style-type: none"> คุณภาพน้ำเสียก่อนเข้าระบบบำบัดน้ำเสีย <ul style="list-style-type: none"> - BOD - Suspended Solids คุณภาพน้ำทิ้งหลังผ่านการบำบัด <ul style="list-style-type: none"> - pH - BOD - Suspended Solids - Settleable Solids - TKN - TDS - Fat Oil and Grease - Sulfide - Chlorine - Total Coliform Bacteria - Fecal Coliform Bacteria 	เจ้าของโครงการ (บริษัท อันตามานา จำกัด)

ลงชื่อ กรรมการบริษัท เดือนมกราคม 2568
(นางเพชรรัตน์ เกี้ยวข้อง)
บริษัท อันตามานา จำกัด

ลงชื่อ บุคคลธรรมดาผู้มีสิทธิจัดทำรายงาน
(นางสาวณัฐพร จรุงเกียรติขจร)
บริษัท อันตามัน เอ็นไวรอนเม้นทอล อินเตอร์เนชั่นแนล จำกัด



ตารางที่ 3 (ต่อ) ตารางมาตรการป้องกันและแก้ไขผลกระทบสิ่งแวดล้อม โครงการโรงแรม อลิซี พูล วิลล่า (Alisea Pool Villa) (ส่วนขยาย) ของบริษัท อันดามานา จำกัด (ระยะดำเนินการ)

องค์ประกอบทางสิ่งแวดล้อมและคุณค่าต่างๆ	มาตรการป้องกันและแก้ไขผลกระทบสิ่งแวดล้อม	ระยะเวลาดำเนินการ	ผู้รับผิดชอบ
2.2 ทรัพยากรชีวภาพในน้ำ (ต่อ)		<p><u>วิธีการตรวจวัด</u></p> <ul style="list-style-type: none"> - วิธีตรวจวัดคุณภาพน้ำทิ้ง ตาม ประกาศกระทรวงทรัพยากรธรรมชาติและสิ่งแวดล้อม เรื่อง กำหนดมาตรฐานควบคุมการระบายน้ำทิ้งจากอาคารบางประเภทและบางขนาด พ.ศ.2567 <p><u>สถานที่ดำเนินการ</u></p> <ul style="list-style-type: none"> - บ่อตรวจคุณภาพน้ำเสีย ก่อนเข้าระบบ จำนวน 1 จุด - บ่อตรวจคุณภาพน้ำทิ้งหลังผ่านการบำบัด จำนวน 1 จุด <p><u>ระยะเวลา/ความถี่</u></p> <ul style="list-style-type: none"> - ตรวจคุณภาพน้ำเสียก่อนเข้าระบบทุกๆ 3 เดือน ตลอดระยะเวลาดำเนินการ - ตรวจวัดตรวจคุณภาพน้ำทิ้งหลังการบำบัดทุก 1 เดือน ตลอดระยะเวลาดำเนินการ 	

ลงชื่อ กรรมการบริษัท เดือนมกราคม 2568
 (นางเพชรรัตน์ เกียวข้อง)
 บริษัท อันดามานา จำกัด



หน้า 40/118

ลงชื่อ บุคคลธรรมดาผู้มีสิทธิจัดทำรายงาน
 (นางสาวณัฐพร จรุงเกียรติขจร)
 บริษัท อันดามัน เอ็นไวรอนเมนทอล อินเตอร์เนชั่นแนล จำกัด



ตารางที่ 3 (ต่อ) ตารางมาตรการป้องกันและแก้ไขผลกระทบสิ่งแวดล้อม โครงการโรงแรม อลิซี พูล วิลล่า (Alisea Pool Villa) (ส่วนขยาย) ของบริษัท อันดามานา จำกัด (ระยะดำเนินการ)

องค์ประกอบทางสิ่งแวดล้อมและคุณค่าต่างๆ	มาตรการป้องกันและแก้ไขผลกระทบสิ่งแวดล้อม	ระยะเวลาดำเนินการ	ผู้รับผิดชอบ
3. คุณค่าการใช้ประโยชน์ของมนุษย์			
3.1 การใช้ประโยชน์ที่ดิน	1. ไม่ทำการก่อสร้างต่อเติมหรือตัดแปลงอาคารให้ผิดไปจากที่ได้ออกแบบไว้ตามแบบแปลนที่ได้รับอนุญาตจากเจ้าพนักงานท้องถิ่น	ดัชนีที่ตรวจวัด - สภาพอาคารของโครงการ วิธีการตรวจวัด - ตรวจสอบอาคารให้เป็นไปตามแบบแปลนที่ได้รับอนุญาต สถานที่ดำเนินการ - อาคารภายในพื้นที่โครงการ ระยะเวลา/ความถี่ - ตรวจสอบอาคารทุก 6 เดือนตลอดระยะเวลาดำเนินการ	เจ้าของโครงการ (บริษัท อันดามานา จำกัด)
3.2 การใช้น้ำ	1. จัดให้มีบ่อเก็บน้ำดิบ ขนาด ๑1 นิ้ว จำนวน 1 บ่อ ถึงเก็บสำเร็จรูป ขนาด 2,000 ลิตร จำนวน 1 ถัง และบ่อเก็บน้ำดีขนาด 25 ลูกบาศก์เมตร จำนวน 2 บ่อ ทั้งนี้ บ่อเก็บน้ำภายในโครงการมีปริมาตรรวมทั้งหมด 52 ลูกบาศก์เมตร สามารถสำรองน้ำได้นาน 2.06 วัน 2. จัดให้มีการตรวจสอบระบบท่อน้ำ ก๊อกน้ำ และสุขภัณฑ์ต่างๆ ให้อยู่ในสภาพดีเหมาะสมกับการใช้งานเพื่อป้องกันการรั่วไหล การอุดตัน การสูญเสียน้ำโดยเปล่าประโยชน์ และป้องกันการปนเปื้อนของน้ำใช้ 3. เครื่องใช้และสุขภัณฑ์ต่างๆ ที่ใช้ภายในโครงการจะต้องเป็นรุ่นประหยัดน้ำ	ดัชนีที่ตรวจวัด - บ่อเก็บน้ำดิบและบ่อเก็บน้ำดี - คุณภาพน้ำใช้ 13 พารามิเตอร์ ● ความเป็นกรดและด่าง ● ความขุ่น ● สี ● ปริมาณสารทั้งหมด ● ความกระด้างทั้งหมด	เจ้าของโครงการ (บริษัท อันดามานา จำกัด)

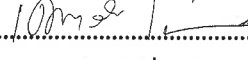
ลงชื่อ  กรรมการบริษัท
(นางเพชรรัตน์ เกียวข้อง)
บริษัท อันดามานา จำกัด



เดือนมกราคม 2568
หน้า 41/118

ลงชื่อ  บุคคลธรรมดาผู้มีสิทธิจัดทำรายงาน
(นางสาวณัฐพร จรุงเกียรติขจร)
บริษัท อันดามัน เอ็นไวรอนเมนทอล อินเตอร์เนชั่นแนล จำกัด



ตารางที่ 3 (ต่อ) ตารางมาตรการป้องกันและแก้ไขผลกระทบสิ่งแวดล้อม โครงการโรงแรม อลิซี พูล วิลล่า (Alisea Pool Villa) (ส่วนขยาย) ของบริษัท อันดามานา จำกัด (ระยะดำเนินการ)

องค์ประกอบทางสิ่งแวดล้อมและคุณค่าต่างๆ	มาตรการป้องกันและแก้ไขผลกระทบสิ่งแวดล้อม	ระยะเวลาดำเนินการ	ผู้รับผิดชอบ
3.2 การใช้น้ำ (ต่อ)	<p>4. รณรงค์ ประชาสัมพันธ์ ให้ผู้ใช้บริการและเจ้าหน้าที่ของโครงการใช้น้ำอย่างประหยัด โดยการจัดบอร์ดประชาสัมพันธ์ ติดป้าย/คำขวัญ บริเวณอาคารต้นรับ และพื้นที่ส่วนกลางอื่นๆ เช่น ปิดก๊อกน้ำทุกครั้งหลังเลิกใช้งาน เป็นต้น</p> <p>5. จัดให้มีการดูแล ทำความสะอาดบ่อเก็บน้ำใช้อย่างน้อย 2 ครั้ง/ปี หรือเมื่อพบว่ามีตะกอนปะปนออกมากับน้ำใช้ในอาคาร</p> <p>6. จัดให้มีการตรวจสอบคุณภาพน้ำใช้ที่ผ่านระบบการปรับปรุงคุณภาพน้ำทุก 3 เดือน</p> <p>7. จัดให้มีการดูแลระบบปรับปรุงคุณภาพน้ำให้อยู่ในสภาพดีอยู่เสมอ เพื่อประสิทธิภาพในการปรับปรุงคุณภาพน้ำให้เป็นไปตามมาตรฐาน</p> <p>(ผังระบบน้ำใช้ของโครงการ ดังรูปที่ 4)</p>	<ul style="list-style-type: none"> ● <u>คลอรีนอิสระคงเหลือ</u> ● คลอไรด์ ● เหล็ก ● แมงกานีส ● ไนเตรต ● ซัลเฟต ● Total Coliform Bacteria ● E.coli <p>- สภาพท่อประปา</p> <p>- คุณภาพและประสิทธิภาพของสารกรองในระบบปรับปรุงคุณภาพน้ำ</p> <p><u>วิธีการตรวจวัด</u></p> <p>- ล้างบ่อเก็บน้ำดิบและบ่อเก็บน้ำดี และตรวจสอบรอยรั่วของบ่อ</p> <p>- ใช้วิธีการตรวจสอบตามมาตรฐานคุณภาพน้ำของการประปาภูมิภาค</p> <p>- ตรวจวัดปริมาณคลอรีนอิสระคงเหลือในน้ำใช้ตามมาตรฐานของ Standard Methods for the Examination of Wastewater, 2011</p>	

ลงชื่อ
(นางเพชรรัตน์ เกียวข้อง)
บริษัท อันดามานา จำกัด



.....กรรมการบริษัท เดือนมกราคม 2568
หน้า 42/118

ลงชื่อ
(นางสาวณัฐพร จรุงเกียรติขจร)
บริษัท อันดามัน เอ็นไวรอนเม้นทอล อินเตอร์เนชั่นแนล จำกัด



ตารางที่ 3 (ต่อ) ตารางมาตรการป้องกันและแก้ไขผลกระทบสิ่งแวดล้อม โครงการโรงแรม อลิซี พูล วิลล่า (Alisea Pool Villa) (ส่วนขยาย) ของบริษัท อันตามานา จำกัด (ระยะดำเนินการ)

องค์ประกอบทางสิ่งแวดล้อมและคุณค่าต่างๆ	มาตรการป้องกันและแก้ไขผลกระทบสิ่งแวดล้อม	ระยะเวลาดำเนินการ	ผู้รับผิดชอบ
3.2 การใช้น้ำ (ต่อ)		<p>edition</p> <ul style="list-style-type: none"> - ตรวจสอบระบบท่อน้ำ ก๊อกน้ำ ให้อยู่ในสภาพดี เหมาะกับการใช้งาน เพื่อป้องกันการรั่วไหลการอุดตัน และป้องกันการปนเปื้อนของน้ำ - ล้างทำความสะอาด/เปลี่ยนสารกรองระบบปรับปรุงคุณภาพน้ำ - ล้างบ่อเก็บน้ำดิบและบ่อเก็บน้ำดี และตรวจสอบรอยรั่วของบ่อ <p><u>สถานที่ดำเนินการ</u></p> <ul style="list-style-type: none"> - บ่อเก็บน้ำดิบและบ่อเก็บน้ำดี - น้ำที่ผ่านระบบกรอง/ระบบปรับปรุงคุณภาพ - ท่อประปาภายในโครงการ - ระบบปรับปรุงคุณภาพน้ำ <p><u>ระยะเวลา/ความถี่</u></p> <ul style="list-style-type: none"> - ล้างบ่อเก็บน้ำดิบและบ่อเก็บน้ำดี ทุก 6 เดือน ตลอดระยะดำเนินการ - ตรวจสอบระบบท่อน้ำ ก๊อกน้ำระบบปรับปรุงคุณภาพน้ำ ทุก 6 เดือน ตลอดระยะดำเนินการ - ตรวจสอบคุณภาพน้ำใช้ที่ผ่านระบบการ 	

ลงชื่อ กรรมการบริษัท เดือนมกราคม 2568
 (นางเพชรรัตน์ เกียวข้อง)
 บริษัท อันตามานา จำกัด

หน้า 43/118

ลงชื่อ บุคคลธรรมดาผู้มีสิทธิจัดทำรายงาน
 (นางสาวณัฐพร จรุงเกียรติขจร)
 บริษัท อันตามัน เอ็นไวรอนเมนทอล อินเตอร์เนชั่นแนล จำกัด



ตารางที่ 3 (ต่อ) ตารางมาตรการป้องกันและแก้ไขผลกระทบสิ่งแวดล้อม โครงการโรงแรม อลิซี พูล วิลล่า (Alisea Pool Villa) (ส่วนขยาย) ของบริษัท อันตามานา จำกัด (ระยะดำเนินการ)

องค์ประกอบทางสิ่งแวดล้อมและคุณค่าต่างๆ	มาตรการป้องกันและแก้ไขผลกระทบสิ่งแวดล้อม	ระยะเวลาดำเนินการ	ผู้รับผิดชอบ
3.2 การใช้น้ำ (ต่อ)		ปรับปรุง คุณภาพน้ำทุก 3 เดือน - ตรวจวัดคลอรีนอิสระคงเหลือในน้ำใช้ทุก 1 เดือนตลอดระยะเวลาดำเนินการ	
3.3 การจัดการน้ำเสียและสิ่งปฏิกูล	<ol style="list-style-type: none"> ระบบบำบัดน้ำเสียรวมชนิดเติมอากาศเลี้ยงตะกอนเวียนกลับ (Aeration activated sludge process., AS) ขนาด 30 ลูกบาศก์เมตร จำนวน 1 ชุด อยู่บริเวณข้างอาคาร F โดยน้ำทิ้งจะมีค่าบีโอดี (BOD5) เท่ากับ 20 มิลลิกรัม/ลิตร ซึ่งไม่เกิน 40 มิลลิกรัม/ลิตร ปริมาณสารแขวนลอยมีค่าเท่ากับ 30 มิลลิกรัม/ลิตร ซึ่งไม่เกิน 50 มิลลิกรัม/ลิตร ติดตามตรวจสอบคุณภาพน้ำทั้งก่อนเข้าสู่ระบบบำบัดน้ำเสียและหลังผ่านระบบบำบัดน้ำเสียอย่างน้อยเดือนละ 1 ครั้ง เพื่อตรวจสอบประสิทธิภาพของระบบบำบัดน้ำเสีย จัดให้มีการสูบน้ำตะกอนส่วนเกินจากระบบบำบัดน้ำเสียรวมไปกำจัดทุก 2 เดือน หรือเมื่อตะกอนเต็ม เพื่อประสิทธิภาพการทำงานของระบบบำบัดน้ำเสีย จัดให้มีเจ้าหน้าที่เทคนิคดูแลการเดินระบบบำบัดน้ำเสียให้มีประสิทธิภาพอยู่เสมอ และจัดหาอะไหล่สำรองของระบบบำบัดน้ำเสียที่สำคัญไว้ เช่น ปั๊มสูบน้ำเสีย ปั๊มเครื่องเติมอากาศ ท่อจ่ายอากาศ เป็นต้น จัดเจ้าหน้าที่เข้ารับการอบรมให้มีความรู้เกี่ยวกับการใช้งานระบบบำบัดน้ำเสียของโครงการเพื่ออยู่ประจำในการเดินเครื่อง และบำรุงรักษาระบบตลอดระยะเวลาการเปิดดำเนินการ ติดตั้งมิเตอร์ไฟฟ้าแยกเฉพาะของระบบบำบัดน้ำเสีย เพื่อความสะดวกในการติดตามตรวจสอบประสิทธิภาพของระบบบำบัดน้ำเสีย จัดให้มีการฆ่าเชื้อโรคในน้ำทิ้ง โดยใช้คลอรีนในการฆ่าเชื้อ ซึ่งสามารถฆ่าเชื้อโรคได้ เช่น 	<p><u>ดัชนีที่ตรวจวัด</u></p> <ul style="list-style-type: none"> ● คุณภาพน้ำเสียก่อนเข้าระบบบำบัดน้ำเสีย <ul style="list-style-type: none"> - BOD - Suspended Solids ● คุณภาพน้ำทิ้งหลังผ่านการบำบัดน้ำเสีย <ul style="list-style-type: none"> - pH - BOD - Suspended Solids - Settleable Solids - TKN - TDS - Fat Oil and Grease - Sulfide - Chlorine - Total Coliform Bacteria - Fecal Coliform Bacteria 	เจ้าของโครงการ (บริษัท อันตามานา จำกัด)

ลงชื่อ กรรมการบริษัท ตีพิมพ์ 2568
(นางเพชรรัตน์ เกียวข้อง)
บริษัท อันตามานา จำกัด



หน้า 44/118

ลงชื่อ บุคคลธรรมดาผู้มีสิทธิจัดทำรายงาน
(นางสาวณัฐพร จรุงเกียรติขจร)
บริษัท อันตามัน เอ็นไวรอนเมนทอล อินเตอร์เนชั่นแนล จำกัด



ตารางที่ 3 (ต่อ) ตารางมาตรการป้องกันและแก้ไขผลกระทบสิ่งแวดล้อม โครงการโรงแรม อลิซี พูล วิลล่า (Alisea Pool Villa) (ส่วนขยาย) ของบริษัท อันตามานา จำกัด (ระยะดำเนินการ)

องค์ประกอบทางสิ่งแวดล้อมและคุณค่าต่างๆ	มาตรการป้องกันและแก้ไขผลกระทบสิ่งแวดล้อม	ระยะเวลาดำเนินการ	ผู้รับผิดชอบ
3.3 การจัดการน้ำเสียและสิ่งปฏิกูล (ต่อ)	<p>เชื้อ Escherichia coli หรือ E. coli และเชื้อไวรัส เป็นต้น โดยคลอรีนที่เติมลงไปจะละลายน้ำอยู่ในรูปของคลอรีนอิสระ (Residual Chlorine) ทำหน้าที่ฆ่าเชื้อโรคที่อาจปนเปื้อน ก่อนนำกลับมารดน้ำต้นไม้ทั้งหมด</p> <p>8. เจ้าของโครงการจะต้องจัดทำรายงานเก็บสถิติและข้อมูลซึ่งแสดงผลการทำงานของระบบบำบัดน้ำเสียในแต่ละวัน และจัดทำบันทึกรายละเอียดดังกล่าวตามแบบ ทส. 1 เก็บไว้ ณ สถานที่ตั้งแหล่งกำเนิดมลพิษนั้นระยะเวลาสองปีนับแต่วันที่มีการเก็บสถิติและข้อมูลนั้นๆ และให้จัดทำรายงานสรุปผลการดำเนินงานของระบบบำบัดน้ำเสียในแต่ละเดือน และเสนอรายงานดังกล่าวต่อเจ้าพนักงานท้องถิ่นในวันที่ 15 ของเดือนถัดไปตามแบบ ทส.2 ตามกฎกระทรวง กำหนดหลักเกณฑ์ วิธีการ และแบบการเก็บสถิติและข้อมูล การจัดทำบันทึกรายละเอียด และรายงานสรุปผลการดำเนินงานของระบบบำบัดน้ำเสีย พ.ศ. 2555</p>	<p><u>วิธีการตรวจวัด</u></p> <ul style="list-style-type: none"> - วิเคราะห์ตรวจคุณภาพน้ำทิ้ง ตาม ประกาศกระทรวงทรัพยากรธรรมชาติและสิ่งแวดล้อม เรื่อง กำหนดมาตรฐานควบคุมการระบายน้ำทิ้งจากอาคารบางประเภทและบางขนาด พ.ศ.2567 <p><u>สถานที่ดำเนินการ</u></p> <ul style="list-style-type: none"> - บ่อตรวจคุณภาพน้ำเสีย ก่อนเข้าระบบ จำนวน 1 จุด - บ่อตรวจคุณภาพน้ำทิ้งหลังผ่านการบำบัด จำนวน 1 จุด <p><u>ระยะเวลา/ความถี่</u></p> <ul style="list-style-type: none"> - ตรวจคุณภาพน้ำเสียก่อนเข้าระบบทุกๆ 3 เดือน ตลอดระยะเวลาดำเนินการ - ตรวจวัดตรวจคุณภาพน้ำทิ้งหลังการบำบัด ทุก 1 เดือน ตลอดระยะเวลาดำเนินการ 	

ลงชื่อ กรรมการบริษัท เดือนมกราคม 2568
 (นางเพชรรัตน์ เกียวข้อง)
 บริษัท อันตามานา จำกัด



ลงชื่อ บุคคลธรรมดาผู้มีสิทธิจัดทำรายงาน
 (นางสาวณัฐพร จรุงเกียรติขจร)
 บริษัท อันตามัน เอ็นไวรอนเมนทอล อินเตอร์เนชั่นแนล จำกัด



ตารางที่ 3 (ต่อ) ตารางมาตรการป้องกันและแก้ไขผลกระทบสิ่งแวดล้อม โครงการโรงแรม อลิซี พูล วิลล่า (Alisea Pool Villa) (ส่วนขยาย) ของบริษัท อันดามานา จำกัด (ระยะดำเนินการ)

องค์ประกอบทางสิ่งแวดล้อมและคุณค่าต่างๆ	มาตรการป้องกันและแก้ไขผลกระทบสิ่งแวดล้อม	ระยะเวลาดำเนินการ	ผู้รับผิดชอบ
3.4 การระบายน้ำและการป้องกันน้ำท่วม	<ol style="list-style-type: none"> 1. จัดให้มีบ่อหน่วงน้ำฝนขนาด 50 ลูกบาศก์เมตร จำนวน 1 บ่อ อยู่บริเวณหลังอาคาร B202 ซึ่งสามารถรองรับน้ำฝนได้อย่างเพียงพอ 2. จัดให้มีท่อระบายน้ำฝนภายในโครงการ เป็นซึ่งเป็นท่อ ค.ส.ล. (ท่อ RCP) ขนาด ๘0.40- ๘0.50 เมตร ที่มีบ่อพักน้ำ (MH) พร้อมฝาปิดที่มีตะแกรงดักมูลฝอย เพื่อรวบรวมน้ำฝนเข้าสู่บ่อหน่วงน้ำฝน 3. ดูแลรักษาระบบระบายน้ำ เช่น ตะแกรงดักมูลฝอย ท่อระบายน้ำ และบ่อหน่วงน้ำฝน รวมทั้งเครื่องสูบน้ำ และอุปกรณ์ต่างๆ ให้มีสภาพดีอยู่เสมอ 4. จัดให้มีการขุดลอกตะกอน และทำความสะอาดท่อระบายน้ำ และบ่อหน่วงน้ำฝนเป็นประจำอย่างน้อย 6 เดือน และเพิ่มความถี่ในฤดูฝนเป็นทุก 1 เดือน หรือเมื่อท่อมีตะกอนอุดตัน (ฝั่งระบบระบายน้ำฝนและตำแหน่งบ่อหน่วงน้ำฝนของโครงการ ดังรูปที่ 6) 	<p><u>ดัชนีที่ตรวจวัด</u></p> <ul style="list-style-type: none"> - มูลฝอย และตะกอน บริเวณบ่อพัก บ่อหน่วงน้ำฝน และบ่อดักมูลฝอย/ทางระบายน้ำ - สภาพของท่อระบายน้ำและบ่อพักน้ำ การทรุดแตก รั่วซึม อุดตัน <p><u>วิธีการ</u></p> <ul style="list-style-type: none"> - ตรวจสอบบ่อพัก รางระบายน้ำ และบ่อดักมูลฝอย และบ่อหน่วงน้ำฝนภายในโครงการไม่ให้มีเศษมูลฝอยอุดตัน - ตรวจสอบปริมาณตะกอนภายในท่อระบายน้ำ และขุดลอกทำความสะอาด <p><u>สถานที่ดำเนินการ</u></p> <ul style="list-style-type: none"> - บ่อพักน้ำ รางระบายน้ำ บ่อหน่วงน้ำฝน และบ่อดักมูลฝอยภายในโครงการ - ท่อระบายน้ำ <p><u>ระยะเวลา/ความถี่</u></p> <ul style="list-style-type: none"> - ตรวจสอบบ่อพักน้ำ รางระบายน้ำ บ่อหน่วงน้ำฝน บ่อดักมูลฝอย ทุก 6 เดือน ตลอดระยะดำเนินการ 	เจ้าของโครงการ (บริษัท อันดามานา จำกัด)

ลงชื่อ กรรมการบริษัท
(นางเพชรรัตน์ เกียวข้อง)
บริษัท อันดามานา จำกัด



เดือนมกราคม 2568
หน้า 46/118

ลงชื่อ บุคคลธรรมดาผู้มีสิทธิจัดทำรายงาน
(นางสาวณัฐพร จรุงเกียรติขจร)
บริษัท อันดามัน เอ็นไวรอนเมนทอล อินเตอร์เนชั่นแนล จำกัด



ตารางที่ 3 (ต่อ) ตารางมาตรการป้องกันและแก้ไขผลกระทบสิ่งแวดล้อม โครงการโรงแรม อลิซี พูล วิลล่า (Alisea Pool Villa) (ส่วนขยาย) ของบริษัท อันตามานา จำกัด (ระยะดำเนินการ)

องค์ประกอบทางสิ่งแวดล้อมและคุณค่าต่างๆ	มาตรการป้องกันและแก้ไขผลกระทบสิ่งแวดล้อม	ระยะเวลาดำเนินการ	ผู้รับผิดชอบ
3.4 การระบายน้ำและการป้องกันน้ำท่วม (ต่อ)		- ตรวจสอบปริมาณตะกอนภายในท่อระบายและทุก 6 เดือน (และเพิ่มความถี่ในฤดูฝนทุก 1 เดือน) ตลอดระยะดำเนินการ	
3.5 การจัดการมูลฝอย	<ol style="list-style-type: none"> ดูแลและตรวจสอบที่พัкмูลฝอยอินทรีย์/มูลฝอยที่สามารถย่อยสลายได้ มูลฝอยรีไซเคิล มูลฝอยทั่วไป และมูลฝอยอันตราย ให้ความสะอาดเป็นประจำ เพื่อป้องกันน้ำชะมูลฝอย กลิ่นเหม็น และสัตว์ที่เป็นพาหะนำโรค ที่อาจส่งผลกระทบต่อพื้นที่ข้างเคียง ติดตั้งป้ายบริเวณที่พัкмูลฝอยรวม โดยจัดทำป้ายขนาดเหมาะสม มีตัวหนังสือความสูงขนาดไม่น้อยกว่า 10 เซนติเมตร ติดตั้งไว้หน้าห้องพัкмูลฝอย ได้แก่ “ที่พัкмูลฝอยอินทรีย์/มูลฝอยที่สามารถย่อยสลายได้” “ที่พัкмูลฝอยทั่วไป” “ที่พัкмูลฝอยรีไซเคิล” และ “ที่พัкмูลฝอยอันตราย” ดูแลตรวจสอบก๊อกรน้ำสำหรับล้างทำความสะอาดที่พัкмูลฝอย และทำความสะอาดถังมูลฝอยไม่ให้มีคราบหรือกลิ่นเหม็นรวมทั้งจะต้องตรวจสอบสภาพของถังมูลฝอยหากพบชำรุดแตกหรือรั่วซึมให้ทำการเปลี่ยนถังใหม่โดยทันที เลือกใช้บรรจุภัณฑ์ที่สามารถนำกลับมาใช้ซ้ำได้ หรือภาชนะที่สามารถนำมารีไซเคิลได้ เพื่อลดปริมาณมูลฝอยที่เกิดขึ้นจากโครงการ เช่น เลือกใช้บรรจุภัณฑ์ชนิดเดิมสำหรับใส่ยาสระผม สบู่เหลว น้ำมันหอมระเหย โดยเลือกใช้ขวดพลาสติก ขวดแก้ว หรือบรรจุภัณฑ์ชนิดติดผนังโดยใช้ปั้มในห้องน้ำ เป็นต้น รณรงค์ให้ผู้ใช้บริการลดการใช้วัสดุที่ก่อให้เกิดมูลฝอย ตลอดจนประชาสัมพันธ์ให้ผู้ใช้บริการทิ้งมูลฝอยบริเวณที่โครงการจัดไว้ เพื่อรักษาความสะอาดและป้องกันมูลฝอย 	<p><u>ดัชนีที่ตรวจวัด</u></p> <ul style="list-style-type: none"> - ความสะอาดของห้องพัкмูลฝอยรวม - ความสะอาดและความสมบูรณ์ของถังรับรองมูลฝอยรวม <p><u>วิธีการตรวจวัด</u></p> <ul style="list-style-type: none"> - ตรวจสอบห้องพัкмูลฝอย ภายในแบ่งเป็นห้องพัкмูลฝอยอินทรีย์/มูลฝอยที่สามารถย่อยสลายได้ ห้องพัкмูลฝอยรีไซเคิล ห้องพัкмูลฝอยทั่วไป ห้องพัкмูลฝอยอันตราย และห้องพัкмูลฝอยติดเชื้อ ให้อยู่ในสภาพดีอยู่เสมอ กรณีชำรุดต้องดำเนินการซ่อมแซมหรือแก้ไขทันที - ตรวจสอบถังมูลฝอยให้อยู่ในสภาพดีอยู่เสมอ กรณีชำรุดต้องดำเนินการซ่อมแซมหรือเปลี่ยนใหม่ทันที - ประสานให้องค์การบริหารส่วนตำบลอ่าวนางหรือบริษัทเอกชนที่ได้รับอนุญาตจากองค์การ 	เจ้าของโครงการ (บริษัท อันตามานา จำกัด)

ลงชื่อ
(นางเพชรรัตน์ เกียรติขันธ์)
บริษัท อันตามานา จำกัด



กรรมการบริษัท

เดือนมกราคม 2568

หน้า 47/118

ลงชื่อ
(นางสาวณัฐพร จรุงเกียรติขันธ์)
บริษัท อันตามัน เอ็นไวรอนเมนทอล อินเตอร์เนชั่นแนล จำกัด



ตารางที่ 3 (ต่อ) ตารางมาตรการป้องกันและแก้ไขผลกระทบสิ่งแวดล้อม โครงการโรงแรม อลิซี พูล วิลล่า (Alisea Pool Villa) (ส่วนขยาย) ของบริษัท อันดามานา จำกัด (ระยะดำเนินการ)

องค์ประกอบทางสิ่งแวดล้อมและคุณค่าต่างๆ	มาตรการป้องกันและแก้ไขผลกระทบสิ่งแวดล้อม	ระยะเวลาดำเนินการ	ผู้รับผิดชอบ
3.5 การจัดการมูลฝอย (ต่อ)	<p>ตกค้างในแต่ละวัน</p> <p>6. ประสานให้องค์การบริหารส่วนตำบลอ่าวนาง หรือบริษัทเอกชนที่ได้รับอนุญาตจากองค์การบริหารส่วนตำบลอ่าวนาง ให้ดำเนินการเก็บขนมูลฝอยอย่างน้อย 2 วันครั้ง เพื่อป้องกันมูลฝอยตกค้าง และเพื่อป้องกันกลิ่นที่อาจส่งผลกระทบต่อพื้นที่ข้างเคียง</p> <p>7. เจ้าของโครงการต้องรับผิดชอบในการรวบรวมและนำมูลฝอยอันตราย ไปยังองค์การบริหารส่วนตำบลอ่าวนาง ทุกเดือนหรือเมื่อมีปริมาณมากพอ (องค์การบริหารส่วนตำบลอ่าวนางจะดำเนินการส่งต่อไปยังอาคารรวบรวมของเสียอันตรายชุมชนขององค์การบริหารส่วนจังหวัดสุราษฎร์ธานี เพื่อส่งไปกำจัดอย่างถูกวิธีโดยโรงงานกำจัดกากอุตสาหกรรมที่ขึ้นทะเบียนต่อไป)</p>	<p>บริหารส่วนตำบลอ่าวนาง ให้เข้ามาเก็บขนมูลฝอย เพื่อไม่ให้มีมูลฝอยตกค้าง</p> <p>- ล้างทำความสะอาดห้องพักมูลฝอย ภายในแบ่งเป็นห้องพักมูลฝอยอินทรีย์/มูลฝอยที่สามารถย่อยสลายได้ ห้องพักมูลฝอยรีไซเคิล ห้องพักมูลฝอยทั่วไป ห้องพักมูลฝอยอันตราย และห้องพักมูลฝอยติดเชื้อ และถึงมูลฝอยทุกชนิดทุกครั้งที่มีการเก็บขนมูลฝอย</p> <p>สถานที่ดำเนินการ</p> <p>- ห้องพักมูลฝอยรวมภายในโครงการ</p> <p>- ถึงมูลฝอยภายในโครงการ</p> <p>ระยะเวลา/ความถี่</p> <p>- ล้างทำความสะอาดห้องพักมูลฝอยรวม และถึงมูลฝอยทุกประเภท ทุกครั้งที่มีการเก็บขน</p> <p>- ตรวจสอบความสะอาดของห้องพักมูลฝอยรวม และถึงมูลฝอยทุกประเภท ทุกครั้งที่มีการเก็บขนมูลฝอย</p>	

ลงชื่อ กรรมการบริษัท
(นางเพชรรัตน์ เกียวข้อง)
บริษัท อันดามานา จำกัด



เดือนมกราคม 2568
หน้า 48/118

ลงชื่อ บุคคลธรรมดาผู้มีสิทธิจัดทำรายงาน
(นางสาวณัฐพร จรุงเกียรติขจร)
บริษัท อันดามัน เอ็นไวรอนเม้นทอล อินเตอร์เนชั่นแนล จำกัด



ตารางที่ 3 (ต่อ) ตารางมาตรการป้องกันและแก้ไขผลกระทบสิ่งแวดล้อม โครงการโรงแรม อลิซี พูล วิลล่า (Alisea Pool Villa) (ส่วนขยาย) ของบริษัท อันตามานา จำกัด (ระยะดำเนินการ)

องค์ประกอบทางสิ่งแวดล้อมและคุณค่าต่างๆ	มาตรการป้องกันและแก้ไขผลกระทบสิ่งแวดล้อม	ระยะเวลาดำเนินการ	ผู้รับผิดชอบ
3.6 การจราจร	<ol style="list-style-type: none"> จัดให้มีเจ้าหน้าที่รักษาความปลอดภัยบริเวณทางเข้า-ออกโครงการตลอด 24 ชั่วโมงเพื่อดูแล ความปลอดภัยและอำนวยความสะดวกแก่ผู้ใช้บริการ และผู้ที่สัญจรไปมา จัดให้มีป้ายชื่อโครงการให้เห็นได้ชัดเจน และมีไฟส่องสว่างให้เห็นทางเข้า - ออกได้ชัดเจน ในเวลากลางคืน ติดตั้งป้ายจำกัดความเร็วของรถที่เข้า-ออกโครงการ ให้มีความเร็วไม่เกิน 30 กิโลเมตร/ชั่วโมง เพื่อความปลอดภัย ดูแลพื้นที่ทางเข้า-ออกโครงการ ไม่ให้มีสิ่งกีดขวางทางจราจร เพื่อป้องกันการเกิดอุบัติเหตุที่อาจเกิดขึ้นต่อผู้ใช้บริการภายในโครงการ จัดให้มีการติดตั้งกล้องวงจรปิดบริเวณด้านหน้าโครงการ โดยให้มุมกล้องมองเห็นทั้งที่จอดรถของโครงการ และถนนซอยปายาง ห้ามผู้ใช้บริการจอดรถบริเวณทางเข้า- ออกโครงการ ริมถนนซอยปายางโดยเด็ดขาด เพื่อไม่ให้กีดขวางการจราจรของรถที่สัญจรไปมา ติดตั้งป้ายสัญญาณจราจรบริเวณทางเดินรถภายในโครงการให้ชัดเจน เช่น ลูกศรทิศทาง การจราจรบนพื้นทาง ป้ายเดินรถทางเดียว ป้ายทางเลี้ยว ป้ายจำกัดความเร็ว เป็นต้น เพื่อลดอุบัติเหตุในการเดินทาง และไม่ก่อให้เกิดความสับสนของผู้ขับขี่ ทำให้การเคลื่อนตัวของรถในโครงการและบริเวณทางเข้า-ออกโครงการ สามารถทำได้อย่างสะดวกและปลอดภัย 	<p><u>ดัชนีที่ตรวจวัด</u></p> <ul style="list-style-type: none"> - ความสมบูรณ์ของป้ายสัญญาณจราจรต่างๆ <p><u>วิธีการตรวจสอบ</u></p> <ul style="list-style-type: none"> - ตรวจสอบป้ายสัญญาณจราจรต่างๆ ให้มีสภาพดีอยู่เสมอ <p><u>สถานที่ดำเนินการ</u></p> <ul style="list-style-type: none"> - ป้ายจราจรภายในโครงการ <p><u>ระยะเวลา/ความถี่</u></p> <ul style="list-style-type: none"> - ตรวจสอบทุกเดือน ตลอดระยะดำเนินการ 	เจ้าของโครงการ (บริษัท อันตามานา จำกัด)

ลงชื่อ กรรมการบริษัท เดือนมกราคม 2568
 (นางเพชรรัตน์ เกียวข้อง)
 บริษัท อันตามานา จำกัด



ลงชื่อ บุคคลธรรมดาผู้มีสิทธิจัดทำรายงาน
 (นางสาวณัฐพร จรุงเกียรติขจร)
 บริษัท อันตามัน เอ็นไวรอนเมนทอล อินเตอร์เนชั่นแนล จำกัด



ตารางที่ 3 (ต่อ) ตารางมาตรการป้องกันและแก้ไขผลกระทบสิ่งแวดล้อม โครงการโรงแรม อลิซี พูล วิลล่า (Alisea Pool Villa) (ส่วนขยาย) ของบริษัท อันตามานา จำกัด (ระยะดำเนินการ)

องค์ประกอบทางสิ่งแวดล้อมและคุณค่าต่างๆ	มาตรการป้องกันและแก้ไขผลกระทบสิ่งแวดล้อม	ระยะเวลาดำเนินการ	ผู้รับผิดชอบ
3.7 การใช้ไฟฟ้า	<ol style="list-style-type: none"> 1. ดูแลและตรวจสอบหม้อแปลงไฟฟ้า ขนาด 250 kVA จำนวน 1 ชุด ของการใช้ไฟฟ้า อาคารข้างเคียง 2. ตำแหน่งติดตั้งหม้อแปลงไฟฟ้าจะต้องอยู่ในสถานที่ซึ่งบุคคลที่มีหน้าที่เกี่ยวข้องเข้าได้โดยสะดวก เพื่อตรวจสอบและบำรุงรักษาให้อยู่ในสภาพดีอยู่เสมอ 3. จัดทำป้ายหรือสัญลักษณ์เตือนให้ระวังอันตรายจากหม้อแปลงไฟฟ้าติดไว้บริเวณหม้อแปลงไฟฟ้าให้เห็นชัดเจน 4. จัดให้มีการตรวจสอบความปลอดภัยของหม้อแปลงไฟฟ้าให้อยู่สภาพปลอดภัยอย่างน้อย 1 ปี/ครั้ง ตลอดระยะเวลาดำเนินการ 5. จัดให้มีวิศวกรไฟฟ้าที่มีความรู้และความเชี่ยวชาญด้านไฟฟ้าคอยดูแล ซ่อมแซม และบำรุงรักษาหม้อแปลงไฟฟ้าให้อยู่ในสภาพที่พร้อมใช้งานอยู่เสมอ 6. จัดให้มีการตรวจสอบการทำงานของระบบไฟฟ้า ซ่อมบำรุงระบบไฟฟ้า อุปกรณ์ไฟฟ้า ภายในโครงการ และรีบแก้ไขหากพบการชำรุดเสียหาย 7. ให้โครงการติดตั้งโซล่าเซลล์บริเวณที่เป็นพื้นที่ส่วนกลาง เช่น ไฟส่องสว่างบริเวณลานจอดรถ บริเวณทางเดินภายนอกอาคาร ไฟประดับสวนและพื้นที่สีเขียว เพื่อเป็นแหล่งพลังงานทางเลือกและช่วยลดการใช้ไฟฟ้าของชุมชน 8. เลือกใช้อุปกรณ์ไฟฟ้าชนิดประหยัดพลังงาน และมีอายุการใช้งานยาวนาน 9. เลือกใช้อุปกรณ์หรือฉนวนกันความร้อน ในพื้นที่ของอาคารส่วนต่างๆ ที่สามารถติดตั้งได้ เช่น ผนังอาคาร ฝ้าเพดาน เพื่อลดและกันความร้อนภายนอกเข้าสู่อาคาร และเป็นการช่วยประหยัดพลังงานในการใช้เครื่องปรับอากาศได้ร่วมด้วย 	<p><u>ดัชนีที่ตรวจวัด</u></p> <p>หม้อแปลงไฟฟ้า</p> <ul style="list-style-type: none"> - ตัวถังหม้อแปลง - การต่อลงดินของส่วนที่เป็นโลหะเปิดโล่ง - สารดูดความชื้น - ป้ายเตือนอันตราย - พื้นลานหม้อแปลง - เสาหม้อแปลง - การปรับปรุง แก้ไข เพิ่มเติม หรือซ่อมบำรุง - ตรวจสอบสภาพหม้อแปลงและการติดตั้งอื่น <p>ระบบสายไฟฟ้า และอุปกรณ์ไฟฟ้าต่างๆ</p> <ul style="list-style-type: none"> - การตรวจสอบทั่วไป - พื้นที่ติดตั้ง - สภาพของอุปกรณ์และการต่อสายไฟฟ้า - บริเวณโดยรอบอุปกรณ์ - สายไฟฟ้า - เซอร์กิตเบรกเกอร์ - ขั้วต่อหรือจุดต่อสาย - การระบายอากาศในห้องไฟฟ้า 	เจ้าของโครงการ (บริษัท อันตามานา จำกัด)

ลงชื่อ
(นางเพชรรัตน์ เกี่ยวข้อง)
บริษัท อันตามานา จำกัด



กรรมการบริษัท

เดือนมกราคม 2568

หน้า 50/118

ลงชื่อ
(นางสาวณัฐพร จรุงเกียรติขจร)
บริษัท อันตามัน เอ็นไวรอนเม้นทอล อินเตอร์เนชั่นแนล จำกัด



ตารางที่ 3 (ต่อ) ตารางมาตรการป้องกันและแก้ไขผลกระทบสิ่งแวดล้อม โครงการโรงแรม อลิซี พูล วิลล่า (Alisea Pool Villa) (ส่วนขยาย) ของบริษัท อันดามานา จำกัด (ระยะดำเนินการ)

องค์ประกอบทางสิ่งแวดล้อมและคุณค่าต่างๆ	มาตรการป้องกันและแก้ไขผลกระทบสิ่งแวดล้อม	ระยะเวลาดำเนินการ	ผู้รับผิดชอบ
3.7 การใช้ไฟฟ้า (ต่อ)	<p>10. ติดตั้งหลอดไฟฟ้าแสงสว่างในห้องพัก ทางเดิน และที่จอดรถ ให้มีความสว่างเหมาะสมกับการใช้งานในแต่ละพื้นที่ ตามกฎกระทรวงฉบับที่ 39 พ.ศ.2537 ออกตามพระราชบัญญัติควบคุมอาคาร พ.ศ.2522 อันได้แก่ ช่องทางเดิน ห้องพัก มีแสงสว่างไม่น้อยกว่า 100 LUX ที่จอดรถไม่น้อยกว่า 50 LUX แต่ต้องเลือกหลอดไฟฟ้าที่ให้ความสว่างดังกล่าวใช้พลังงานไฟฟ้าไม่เกิน 12 วัตต์ต่อตารางเมตร ตามหลักเกณฑ์กฎกระทรวงกำหนดประเภทหรือขนาดของอาคารและมาตรฐานหลักเกณฑ์และวิธีการออกแบบอาคาร เพื่ออนุรักษ์พลังงาน พ.ศ.2563</p> <p>11. รมรณค้ให้ผู้ใช้บริการใช้ไฟฟ้าอย่างประหยัดและติดป้ายเตือนไว้ในจุดต่างๆ</p> <p>12. มาตรการการอนุรักษ์พลังงานสำหรับเจ้าของโครงการและเจ้าหน้าที่โครงการ จะต้องดำเนินการในระยะดำเนินการมีดังต่อไปนี้</p> <p>1. การอนุรักษ์พลังงานไฟฟ้าสำหรับระบบไฟฟ้าแสงสว่าง</p> <p>1.1 ปิดไฟฟ้าแสงสว่างเวลาพักเที่ยงทุกครั้งสำหรับพื้นที่สำนักงาน</p> <p>1.2 แยกสวิตช์ควบคุมอุปกรณ์ไฟฟ้าแสงสว่าง แทนการใช้หนึ่งตัวควบคุมหลอดแสงสว่างจำนวนมาก</p> <p>1.3 หมั่นดูแลทำความสะอาดเรื่องฝุ่นละอองหรือบำรุงรักษาอุปกรณ์ไฟฟ้าแสงสว่างอย่างต่อเนื่องและสม่ำเสมอ เพื่อให้แสงสว่างได้อย่างเต็มประสิทธิภาพ</p> <p>1.4 ติดตั้งเครื่องปรับระดับแสงสว่าง (Dimmer) บริเวณห้องใช้สำหรับงานอเนกประสงค์ซึ่งบางครั้งต้องการแสงสว่างมาก และบางครั้งต้องการแสงสว่างน้อย</p> <p>1.5 คำนวณและเลือกขนาดสายไฟฟ้าให้มีความสูญเสียต่ำ ทำได้โดยเพิ่มขนาดสาย</p>	<p>- การระบายอากาศและท่อไอเสียสำหรับห้องเครื่องกำเนิดไฟฟ้า</p> <p>- แบตเตอรี่</p> <p>- การปรับปรุง แก้ไข เพิ่มเติม หรือซ่อมบำรุง</p> <p>- การตรวจอื่น ๆ ที่สามารถพบได้จากตรวจสอบด้วยสายตา เช่น การป้องกันการสัมผัสส่วนที่มีไฟฟ้า และการต่อลงดิน เป็นต้น</p> <p><u>วิธีการ</u></p> <p>- ตรวจสอบหม้อแปลงไฟฟ้า ระบบสายไฟฟ้า และอุปกรณ์ไฟฟ้าต่างๆ ตามมาตรฐานกฎกระทรวง “กำหนดมาตรฐานในการบริหารจัดการ และดำเนินการด้านความปลอดภัย อาชีวอนามัย และสภาพแวดล้อมในการทำงานเกี่ยวกับไฟฟ้า พ.ศ. 2558”</p> <p><u>สถานที่ดำเนินการ</u></p> <p>- หม้อแปลงไฟฟ้า</p> <p>- ระบบสายไฟฟ้า/อุปกรณ์ไฟฟ้าในพื้นที่โครงการ</p> <p><u>ระยะเวลา/ความถี่</u></p> <p>- ตรวจสอบหม้อแปลงทุก 1 ปีตลอดระยะ</p>	

ลงชื่อ
(นางเพชรรัตน์ เกียวข้อง)
บริษัท อันดามานา จำกัด



กรรมการบริษัท

เดือนมกราคม 2568
หน้า 51/118

ลงชื่อ
(นางสาวณัฐพร จรุงเกียรติขจร)
บริษัท อันดามัน เอ็นไวรอนเม้นทอล อินเตอร์เนชั่นแนล จำกัด



ตารางที่ 3 (ต่อ) ตารางมาตรการป้องกันและแก้ไขผลกระทบสิ่งแวดล้อม โครงการโรงแรม อลิซี พูล วิลล่า (Alisea Pool Villa) (ส่วนขยาย) ของบริษัท อันดามานา จำกัด (ระยะดำเนินการ)

องค์ประกอบทางสิ่งแวดล้อมและคุณค่าต่างๆ	มาตรการป้องกันและแก้ไขผลกระทบสิ่งแวดล้อม	ระยะเวลาดำเนินการ	ผู้รับผิดชอบ
3.7 การใช้ไฟฟ้า (ต่อ)	<p>ให้ใหญ่ขึ้นเนื่องจากสายมีความต้านทานต่ำกว่า จึงทำให้สามารถลดความสูญเสียเนื่องจากแรงดันไฟฟ้าตก และลดค่าไฟฟ้าลงได้</p> <p>1.6 ในการติดตั้งระบบไฟฟ้าให้เลือกใช้บัลลาสต์อิเล็กทรอนิกส์ ซึ่งช่วยประหยัดไฟได้ 10 วัตต์/หลอด ประหยัดพลังงานได้ 30% เมื่อเทียบกับบัลลาสต์ชนิดแกนเหล็กธรรมดา</p> <p>1.7 ใช้หลอดประหยัดพลังงาน เช่น หลอด LED เพื่อเป็นการประหยัดพลังงาน</p> <p>2. การอนุรักษ์พลังงานไฟฟ้าสำหรับระบบทำความเย็นปรับอากาศ</p> <p>2.1 ปลุกต้นไม้ภายในโครงการให้มากที่สุด ในบริเวณพื้นที่ว่างซึ่งไม่ใช่ถนนและทางวิ่ง เพื่อลดภาระการทำงานของเครื่องปรับอากาศ</p> <p>2.2 ปิดเครื่องปรับอากาศในช่วงเวลาพักเที่ยง สำหรับห้องสำนักงานให้ใช้วิธีการลดการทำงานของคอมพิวเตอร์ โดยปรับเทอร์โมสตัทให้อยู่ที่อุณหภูมิสูงสุดเพื่อให้คอมพิวเตอร์หยุดทำงาน</p> <p>2.3 บำรุงรักษาเครื่องปรับอากาศอย่างสม่ำเสมอ</p> <p>2.4 ทำความสะอาดแผ่นกรองอากาศด้านหน้าและแผ่นระบายความร้อนด้านหลังทุกเดือน</p> <p>13. มาตรการอนุรักษ์พลังงานสำหรับผู้ใช้บริการของโครงการจะมีการประชาสัมพันธ์เพื่อให้ผู้ใช้บริการได้มีส่วนร่วมในการอนุรักษ์พลังงาน และเพื่อเป็นการส่งเสริมและรณรงค์ให้ช่วยกันประหยัดพลังงาน โครงการจะติดป้ายประชาสัมพันธ์ภายในห้องพัก และพื้นที่โครงการ โดยมีข้อความในแผ่นพับดังนี้</p>	<p>ดำเนินการ</p> <p>- ตรวจสอบระบบสายไฟฟ้าและอุปกรณ์ไฟฟ้าต่างๆทุก 1 เดือนตลอดระยะดำเนินการ</p>	

ลงชื่อ กรรมการบริษัท
(นางเพชรรัตน์ เกียวข้อง)
บริษัท อันดามานา จำกัด



เดือนมกราคม 2568
หน้า 52/118

ลงชื่อ บุคคลธรรมดาผู้มีสิทธิจัดทำรายงาน
(นางสาวณัฐพร จรุงเกียรติขจร)
บริษัท อันดามัน เอ็นไวรอนเมนทอล อินเตอร์เนชั่นแนล จำกัด



ตารางที่ 3 (ต่อ) ตารางมาตรการป้องกันและแก้ไขผลกระทบสิ่งแวดล้อม โครงการโรงแรม อลิซี พูล วิลล่า (Alisea Pool Villa) (ส่วนขยาย) ของบริษัท อันดามานา จำกัด (ระยะดำเนินการ)

องค์ประกอบทางสิ่งแวดล้อมและคุณค่าต่างๆ	มาตรการป้องกันและแก้ไขผลกระทบสิ่งแวดล้อม	ระยะเวลาดำเนินการ	ผู้รับผิดชอบ
3.7 การใช้ไฟฟ้า (ต่อ)	1) ปิดไฟทุกครั้งเมื่อไม่มีการใช้งาน 2) ใช้พลังงานอย่างประหยัด เมื่อเลิกใช้ควรปิดทันที เพื่อลดการสูญเสียพลังงานอย่างเปล่าประโยชน์ 3) ไม่ปล่อยให้น้ำไหลตลอดเวลาล้างหน้า แปรงฟัน โกนหนวด และอาบน้ำ เพราะจะทำให้สูญเสียน้ำโดยเปล่าประโยชน์นาที่หลายๆ ลิตร 4) ไม่ทิ้งเศษอาหาร กระดาษ สารเคมีทุกชนิดลงในชักโครก เพราะจะต้องสูญเสียน้ำจากชักโครกเพื่อไล่สิ่งของลงท่อ		
3.8 การบดบังทิศทางลมและการบดบังแสงแดดบริเวณข้างเคียง	1. ตรวจสอบระยะถอนร่นหรือช่องว่างระหว่างอาคารไม่ให้มีสิ่งกีดขวาง เพื่อป้องกันการบดบังลม และเพื่อให้อากาศถ่ายเทได้สะดวก 2. เจ้าของโครงการจะไม่ทำการก่อสร้างต่อเติมหรือดัดแปลงอาคารให้มีความสูงเพิ่มขึ้นหรือให้ผิดไปจากที่ได้ออกแบบไว้ตามแบบแปลนที่ได้รับอนุญาตเพื่อป้องกันการบดบังแสงแดดที่อาจเกิดขึ้นต่ออาคารข้างเคียง 3. จัดให้มีเจ้าหน้าที่คอยดูแลรักษาต้นไม้ และพื้นที่สีเขียวให้มีสภาพสวยงาม นอกจากนี้ หากมีต้นไม้ได้รับความเสียหาย หรือตายจะจัดให้มีการปลูกต้นไม้ทดแทน เพื่อช่วยลดปริมาณความร้อนที่สะสมของพื้นที่เป็นลานคอนกรีต	<u>ดัชนีที่ตรวจวัด</u> - ความสูงของอาคาร - ความสมบูรณ์ของพื้นที่สีเขียวภายในโครงการ <u>วิธีการตรวจวัด</u> - ตรวจสอบความสูงของอาคาร โดยไม่ก่อสร้างต่อเติมหรือดัดแปลงอาคารให้มีความสูงเพิ่มขึ้นหรือให้ผิดไปจากที่ได้ออกแบบไว้ตามแบบแปลนที่ได้รับอนุญาต - ดูแลรักษาต้นไม้ให้เจริญงอกงามอยู่เสมอและปลูกทดแทน กรณีต้นไม้ตาย <u>สถานที่ดำเนินการ</u> - อาคารของโครงการ	เจ้าของโครงการ (บริษัท อันดามานา จำกัด)

ลงชื่อ
 (นางเพชรรัตน์ เกียวข้อง)
 บริษัท อันดามานา จำกัด



เดือนมกราคม 2568
 หน้า 53/118

ลงชื่อ
 บุคคลธรรมดาผู้มีสิทธิจัดทำรายงาน
 (นางสาวณัฐพร จรุงเกียรติขจร)
 บริษัท อันดามัน เอ็นไวรอนเมนทอล อินเตอร์เนชั่นแนล จำกัด



ตารางที่ 3 (ต่อ) ตารางมาตรการป้องกันและแก้ไขผลกระทบสิ่งแวดล้อม โครงการโรงแรม อลิซี พูล วิลล่า (Alisea Pool Villa) (ส่วนขยาย) ของบริษัท อันดามานา จำกัด (ระยะดำเนินการ)

องค์ประกอบทางสิ่งแวดล้อมและคุณค่าต่างๆ	มาตรการป้องกันและแก้ไขผลกระทบสิ่งแวดล้อม	ระยะเวลาดำเนินการ	ผู้รับผิดชอบ
3.8 การบดบังทิศทางลมและการบดบังแสงแดดบริเวณข้างเคียง (ต่อ)		<ul style="list-style-type: none"> - พื้นที่สีเขียวภายในโครงการ <u>ระยะเวลา/ความถี่</u> - ตรวจสอบความสูงของอาคารทุก 6 เดือน ตลอดระยะดำเนินการ - ตรวจสอบและดูแลพื้นที่สีเขียวทุกวันตลอดระยะดำเนินการ 	
3.9 การบดบังคลื่นวิทยุและโทรทัศน์	1. จัดให้มีกล่องรับความคิดเห็นติดตั้งไว้ที่ป้อมยาม เพื่อรับหนังสือร้องเรียน หากพบว่ามีเรื่องร้องเรียนต้องดำเนินการแก้ไขปัญหาโดยเร่งด่วน	<u>ดัชนีที่ตรวจวัด</u> <ul style="list-style-type: none"> - เรื่องร้องเรียน <u>วิธีการตรวจวัด</u> <ul style="list-style-type: none"> - จัดให้มีเจ้าหน้าที่คอยรับเรื่องร้องเรียนที่อาจเกิดจากการดำเนินการหากพบว่ามีเรื่องร้องเรียนต้องจัดเจ้าหน้าที่เข้าตรวจสอบและแก้ไขโดยทันที <u>สถานที่ดำเนินการ</u> <ul style="list-style-type: none"> - บริเวณพื้นที่โครงการ <u>ระยะเวลา/ความถี่</u> <ul style="list-style-type: none"> - ตรวจสอบทุก 1 เดือน ตลอดระยะดำเนินการ 	เจ้าของโครงการ (บริษัท อันดามานา จำกัด)

ลงชื่อกรรมการบริษัท
(นางเพชรรัตน์ เกียวข้อง)
บริษัท อันดามานา จำกัด



เดือนมกราคม 2568
หน้า 54/118

ลงชื่อบุคคลธรรมดาผู้มีสิทธิจัดทำรายงาน
(นางสาวณฐพร จรุงเกียรติขจร)
บริษัท อันดามัน เอ็นไวรอนเม้นทอล อินเตอร์เนชั่นแนล จำกัด



ตารางที่ 3 (ต่อ) ตารางมาตรการป้องกันและแก้ไขผลกระทบสิ่งแวดล้อม โครงการโรงแรม อลิซี พูล วิลล่า (Alisea Pool Villa) (ส่วนขยาย) ของบริษัท อันดามานา จำกัด (ระยะดำเนินการ)

องค์ประกอบทางสิ่งแวดล้อมและคุณค่าต่างๆ	มาตรการป้องกันและแก้ไขผลกระทบสิ่งแวดล้อม	ระยะเวลาดำเนินการ	ผู้รับผิดชอบ
4. คุณค่าต่อคุณภาพชีวิต			
4.1 สภาพเศรษฐกิจและสังคม	1. หากได้รับการร้องเรียนจากผู้อาศัยโดยรอบว่าได้รับความเดือดร้อนรำคาญจากการดำเนินโครงการเจ้าของโครงการต้องดำเนินการแก้ไขปัญหาความเดือดร้อนรำคาญให้แล้วเสร็จโดยเร็วที่สุด	<p><u>ดัชนีที่ตรวจวัด</u></p> <ul style="list-style-type: none"> - เรื่องร้องเรียนจากอาคารใกล้เคียงโครงการ <p><u>วิธีการตรวจวัด</u></p> <ul style="list-style-type: none"> - จัดให้มีกล่องรับเรื่องร้องเรียนที่เกิดจากโครงการหากมีเรื่องร้องเรียนโครงการต้องดำเนินการแก้ไขโดยทันที <p><u>สถานที่ดำเนินการ</u></p> <ul style="list-style-type: none"> - อาคารภายในโครงการและบ้านพักอาศัยโดยรอบในรัศมี 100 เมตร จากขอบเขตพื้นที่โครงการ <p><u>ระยะเวลา/ความถี่</u></p> <ul style="list-style-type: none"> - ตรวจสอบเรื่องร้องเรียนจากกล่องรับเรื่องร้องเรียนทุกวัน ตลอดระยะดำเนินการ 	เจ้าของโครงการ (บริษัท อันดามานา จำกัด)
4.2 อาชีวอนามัยและความปลอดภัย	<p>1. ติดตั้งติดตั้งระบบกล้องวงจรปิด (CCTV) ครอบคลุมพื้นที่โครงการทั้งภายในอาคาร และภายนอกอาคาร ทั้งหมด 14 จุด เพื่อรักษาความปลอดภัยของโครงการ และบริเวณพื้นที่โดยรอบโครงการ</p> <p>2. จัดให้มีเจ้าหน้าที่รักษาความปลอดภัย หมุนเวียนทำหน้าที่ตรวจตราความเป็นระเบียบเรียบร้อยและรักษาความปลอดภัยในชีวิตและทรัพย์สินของผู้ใช้บริการภายในโครงการ</p>	<p><u>ดัชนีที่ตรวจวัด</u></p> <ul style="list-style-type: none"> - คุณภาพน้ำในสระว่ายน้ำ - กล้องวงจรปิด (CCTV) <p><u>วิธีการ</u></p> <ul style="list-style-type: none"> - ตรวจวัดคุณภาพน้ำในสระว่ายน้ำตาม 	เจ้าของโครงการ (บริษัท อันดามานา จำกัด)

ลงชื่อ
(นางเพชรรัตน์ เกียวข้อง)
บริษัท อันดามานา จำกัด



เดือนมกราคม 2568
หน้า 55/118

ลงชื่อ
(นางสาวณัฐพร จรุงเกียรติขจร)
บริษัท อันดามัน เอ็นไวรอนเมนทอล อินเตอร์เนชั่นแนล จำกัด



ตารางที่ 3 (ต่อ) ตารางมาตรการป้องกันและแก้ไขผลกระทบสิ่งแวดล้อม โครงการโรงแรม อลิซี พูล วิลล่า (Alisea Pool Villa) (ส่วนขยาย) ของบริษัท อันดามานา จำกัด (ระยะดำเนินการ)

องค์ประกอบทางสิ่งแวดล้อมและคุณค่าต่างๆ	มาตรการป้องกันและแก้ไขผลกระทบสิ่งแวดล้อม	ระยะเวลาดำเนินการ	ผู้รับผิดชอบ
4.2 อาชีวอนามัยและความปลอดภัย (ต่อ)	<p>ตลอด 24 ชั่วโมง</p> <p>3. ประชาสัมพันธ์ให้ผู้ใช้บริการภายในโครงการทราบเกี่ยวกับหมายเลขโทรศัพท์ที่ในกรณีเกิดเหตุต่างๆ เช่น สถานีตำรวจภูธรอำเภอวัง และหน่วยงานบรรเทาสาธารณภัยองค์การบริหารส่วนตำบลอำเภอวัง เป็นต้น</p> <p><u>มาตรการป้องกันและแก้ไขผลกระทบสิ่งแวดล้อม ด้านการจัดการส้วม</u></p> <p>1. <u>ด้านโครงสร้างส้วม</u></p> <p>1.1 จัดให้มีการออกแบบให้โครงสร้างส้วมเป็นคอนกรีตเสริมเหล็ก น้ำซึมไม่ได้ผนังเรียบ อยู่ในสภาพดีและทำความสะอาดได้และพื้นทางเดินข้างส้วมต้องเป็นพื้นเรียบ ไม่ลื่น ไม่มีน้ำขังและทำความสะอาดได้ง่าย</p> <p>1.2 ตรวจสอบสภาพส้วมให้อยู่ในสภาพดีอยู่เสมอ หากพบกระเบื้องปูส้วมหรืออุปกรณ์ใดๆ ชำรุดให้รีบซ่อมแซมทันที เพื่อป้องกันอุบัติเหตุจากการใช้ส้วม</p> <p>1.3 จัดให้มีรั้วระบายน้ำล้นมีฝาปิดรอบส้วม อยู่ในสภาพดีและไม่มีน้ำล้นออกจากราง</p> <p>1.4 จัดให้มีรั้วกันตกบริเวณริมส้วมด้านริมอาคาร</p> <p>1.5 จัดให้มีป้ายบอกความลึกของส้วมที่สามารถมองเห็นได้อย่างชัดเจน</p>	<p>หลักเกณฑ์ด้านสุขลักษณะในการควบคุมการประกอบกิจการส้วมตามคำแนะนำของคณะกรรมการสาธารณสุขฉบับที่ 1/2550 วันที่ 20 มกราคม 2550</p> <ul style="list-style-type: none"> - ติดตั้งกล้องวงจรปิด (CCTV) ทั้งภายในอาคาร และภายนอกอาคาร <p><u>สถานที่ดำเนินการ</u></p> <ul style="list-style-type: none"> - ส้วมในของโครงการ - จุดติดตั้งกล้องวงจรปิด (CCTV) ภายในพื้นที่โครงการและบริเวณพื้นที่โดยรอบโครงการ <p><u>ระยะเวลา/ความถี่</u></p> <ul style="list-style-type: none"> - ตรวจสอบคุณภาพน้ำในส้วมทุกเดือนตลอดระยะเวลาดำเนินการ - ตรวจสอบกล้องวงจรปิด (CCTV) ทุก 1 เดือนตลอดระยะเวลาดำเนินการ 	

ลงชื่อ กรรมการบริษัท
(นางเพชรรัตน์ เกียวข้อง)
บริษัท อันดามานา จำกัด



เดือนมกราคม 2568
หน้า 56/118

ลงชื่อ บุคคลธรรมดาผู้มีสิทธิจัดทำรายงาน
(นางสาวณัฐพร จรุงเกียรติขจร)
บริษัท อันดามัน เอ็นไวรอนเม้นทอล อินเตอร์เนชั่นแนล จำกัด



ตารางที่ 3 (ต่อ) ตารางมาตรการป้องกันและแก้ไขผลกระทบสิ่งแวดล้อม โครงการโรงแรม อลิซี พูล วิลล่า (Alisea Pool Villa) (ส่วนขยาย) ของบริษัท อันดามานา จำกัด (ระยะดำเนินการ)

องค์ประกอบทางสิ่งแวดล้อมและคุณค่าต่างๆ	มาตรการป้องกันและแก้ไขผลกระทบสิ่งแวดล้อม	ระยะเวลาดำเนินการ	ผู้รับผิดชอบ
4.2 อาชีวอนามัยและความปลอดภัย (ต่อ)	<p>2. ด้านความปลอดภัยและอุบัติเหตุจากการจมน้ำ</p> <p>2.1 จัดให้มีแสงสว่างเพียงพอทั่วบริเวณสระว่ายน้ำ เพื่อให้มองเห็นได้อย่างชัดเจนในกรณีที่มีการเปิดใช้สระในเวลากลางคืน</p> <p>2.2 จัดให้มีเจ้าหน้าที่ประจำพื้นที่สระว่ายน้ำเพื่อควบคุมดูแล และให้ความช่วยเหลือในกรณีเกิดเหตุฉุกเฉิน</p> <p>2.3 จัดให้มีอ่างล้างมือ ที่ล้างเท้า และบริเวณล้างตัวก่อนลงสระน้ำ</p> <p>2.4 จัดให้มีห้องเปลี่ยนเสื้อผ้า ตู้เก็บสิ่งของ ที่วางหรือเก็บรองเท้า สำหรับผู้ใช้บริการ</p> <p>2.5 จัดให้มีการบริการแยกกันระหว่างห้องน้ำและห้องส้วมในบริเวณสระว่ายน้ำ</p> <p>2.6 กำหนดให้มีข้อปฏิบัติสำหรับผู้ที่มาใช้บริการเป็นภาษาไทย ภาษาอังกฤษ และภาษาจีน ติดไว้ในบริเวณสระว่ายน้ำให้มองเห็นชัดเจน อาทิ</p> <ul style="list-style-type: none"> - ต้องสวมชุดว่ายน้ำที่สะอาด - ต้องชำระล้างร่างกายก่อนลงสระทุกครั้ง - ผู้ที่เป็นโรคตาแดง โรคผิวหนัง เป็นหวัด หนูน้ำหนวก หรือโรคติดต่ออื่นๆ ห้ามลงเล่นในสระว่ายน้ำ - ห้ามนำสัตว์เลี้ยงเข้ามาในบริเวณสระว่ายน้ำ - ห้ามนำอาหาร และเครื่องดื่ม หรือขวดแก้ว เข้าภายในพื้นที่สระว่ายน้ำ - เด็กอายุต่ำกว่า 10 ปี ต้องมีผู้ปกครองคอยดูแล - วิธีการปฐมพยาบาลช่วยคนจมน้ำ <p>2.7 กำหนดห้ามดื่มสุราในบริเวณสระว่ายน้ำ และห้ามผู้เมาสุราลงใช้บริการสระว่ายน้ำ</p>		

ลงชื่อ กรรมการบริษัท
(นางเพชรรัตน์ เกียรติขันธ์)
บริษัท อันดามานา จำกัด



เดือนมกราคม 2568
หน้า 57/118

ลงชื่อ บุคคลธรรมดาผู้มีสิทธิจัดทำรายงาน
(นางสาวณัฐพร จรุงเกียรติขันธ์)
บริษัท อันดามัน เอ็นไวรอนเมนทอล อินเตอร์เนชั่นแนล จำกัด



ตารางที่ 3 (ต่อ) ตารางมาตรการป้องกันและแก้ไขผลกระทบสิ่งแวดล้อม โครงการโรงแรม อลิซี พูล วิลล่า (Alisea Pool Villa) (ส่วนขยาย) ของบริษัท อันตามานา จำกัด (ระยะดำเนินการ)

องค์ประกอบทางสิ่งแวดล้อมและคุณค่าต่างๆ	มาตรการป้องกันและแก้ไขผลกระทบสิ่งแวดล้อม	ระยะเวลาดำเนินการ	ผู้รับผิดชอบ
4.2 อาชีวอนามัยและความปลอดภัย (ต่อ)	<p>2.8 ห้ามการใช้สระว่ายน้ำของโครงการอย่างคึกคะนอง หรือกระทำการใดๆ ที่อาจเกิดอุบัติเหตุทั้งต่อตนเองหรือผู้ใช้สระว่ายน้ำรายอื่น</p> <p>2.9 กำหนดให้ผู้ใช้สระว่ายน้ำของโครงการ ห้ามส่งเสียงดัง รบกวนผู้ใช้สระว่ายน้ำอื่น</p> <p>3. <u>การตรวจสอบคุณภาพน้ำสระว่ายน้ำ</u></p> <p>สำหรับการตรวจสอบคุณภาพน้ำในสระว่ายน้ำจะกำหนดให้มีมาตรการติดตามตรวจสอบคุณภาพน้ำภายในสระว่ายน้ำ จำนวน 2 ระดับ คือ บริเวณผิวน้ำสระ และบริเวณความลึกของสระว่ายน้ำ ดังนี้คุณภาพน้ำที่ต้องตรวจวัดสำหรับสระว่ายน้ำของโครงการที่ใช้เกลือในการฆ่าเชื้อโรคประกอบด้วย</p> <p>3.1 คลอรีนอิสระคงเหลือ ตรวจวัดทุกวัน วันละ 2 ครั้ง ขณะที่ผู้ใช้สระมากที่สุด</p> <p>3.2 ค่าความเป็นกรด-ด่าง ตรวจวัดทุกวัน วันละ 2 ครั้ง ขณะที่ผู้ใช้สระมากที่สุด</p> <p>3.3 โคลิฟอร์มทั้งหมด (Total Coliform Bacteria) ตรวจวัดเดือนละ 1 ครั้ง ขณะที่ผู้ใช้สระมากที่สุด</p> <p>3.4 ฟีคอลโคลิฟอร์ม (Fecal coliform Bacteria) ตรวจวัดเดือนละ 1 ครั้ง ขณะที่ผู้ใช้สระมากที่สุด</p> <p>3.5 คลอรีนที่รวมกับสารอื่น (Combined Chlorine) ตรวจวัดปีละ 1 ครั้ง ขณะที่ผู้ใช้สระมากที่สุด</p> <p>3.6 ค่าความเป็นด่าง (Alkalinity) ตรวจวัดปีละ 1 ครั้ง ขณะที่ผู้ใช้สระมากที่สุด</p> <p>3.7 ความกระด้าง (Calcium Hardness) ตรวจวัดปีละ 1 ครั้ง ขณะที่ผู้ใช้สระมากที่สุด</p>		

ลงชื่อ
(นางเพชรรัตน์ เกียวข้อง)
บริษัท อันตามานา จำกัด



กรรมการบริษัท เดือนมกราคม 2568
หน้า 58/118

ลงชื่อ
(นางสาวณัฐพร จรุงเกียรติขจร)
บริษัท อันตามัน เอ็นไวรอนเม้นทอล อินเตอร์เนชั่นแนล จำกัด



ตารางที่ 3 (ต่อ) ตารางมาตรการป้องกันและแก้ไขผลกระทบสิ่งแวดล้อม โครงการโรงแรม อลิซี พูล วิลล่า (Alisea Pool Villa) (ส่วนขยาย) ของบริษัท อันตามานา จำกัด (ระยะดำเนินการ)

องค์ประกอบทางสิ่งแวดล้อมและคุณค่าต่างๆ	มาตรการป้องกันและแก้ไขผลกระทบสิ่งแวดล้อม	ระยะเวลาดำเนินการ	ผู้รับผิดชอบ
4.2 อาชีวอนามัยและความปลอดภัย (ต่อ)	<p>3.8 กรดไซยานูริก (Cyanuric Acid) (กรณีที่ใช้) ตรวจวัดปีละ 1 ครั้ง ขณะที่ผู้ใช้สระมากที่สุด</p> <p>3.9 คลอไรด์ (Chloride) ตรวจวัดปีละ 1 ครั้ง ขณะที่ผู้ใช้สระมากที่สุด</p> <p>3.10 แอมโมเนีย (Ammonia) ตรวจวัดปีละ 1 ครั้ง ขณะที่ผู้ใช้สระมากที่สุด</p> <p>3.11 ไนเตรท (Nitrate) ตรวจวัดปีละ 1 ครั้ง ขณะที่ผู้ใช้สระมากที่สุด</p> <p>3.12 จุลินทรีย์หรือตัวบ่งชี้จุลินทรีย์ที่ทำให้เกิดโรค ได้แก่ Escherichia coli, Staphylococcus aureus, Pseudomonas aeruginosa ตรวจวัดปีละ 1 ครั้ง ขณะที่ผู้ใช้สระมากที่สุด</p> <p>4. <u>การตรวจสอบความปลอดภัยของสระว่ายน้ำ</u> ตรวจสอบความสมบูรณ์ขององค์ประกอบสระว่ายน้ำและอุปกรณ์ส่วนควบเป็นประจำทุกวัน หากพบอุปกรณ์ชำรุดให้ดำเนินการซ่อมแซมโดยเร็ว ประกอบด้วย</p> <p>4.1 กระเบื้องปูพื้น และผนังสระว่ายน้ำ ราวจับ บันได และฝาปิดรางน้ำล้นรอบสระ</p> <p>4.2 อุปกรณ์เครื่องกรองน้ำ และปั้มน้ำ</p> <p>4.3 อุปกรณ์ช่วยชีวิต ได้แก่ โฟมช่วยชีวิต 2 อัน ห่วงชูชีพ 2 อัน ไม้ช่วยชีวิต 1 อัน และชุดปฐมพยาบาล</p> <p>4.4 ตรวจสอบระบบไฟส่องสว่างบริเวณสระว่ายน้ำ</p> <p><u>มาตรการการจัดการสระว่ายน้ำตามคำแนะนำของคณะกรรมการสาธารณสุข ฉบับที่ 1/2550 เรื่อง การควบคุมกิจการสระว่ายน้ำหรือกิจการอื่นๆ ทำนองเดียวกัน</u></p>		

ลงชื่อ กรรมการบริษัท

(นางเพชรรัตน์ เกี้ยวข้อง)
บริษัท อันตามานา จำกัด



เดือนมกราคม 2568

หน้า 59/118

ลงชื่อ บุคคลธรรมดาผู้มีสิทธิจัดทำรายงาน

(นางสาวณัฐพร จรุงเกียรติขจร)
บริษัท อันตามัน เอ็นไวรอนเมนทอล อินเตอร์เนชั่นแนล จำกัด



ตารางที่ 3 (ต่อ) ตารางมาตรการป้องกันและแก้ไขผลกระทบสิ่งแวดล้อม โครงการโรงแรม อลิซี พูล วิลล่า (Alisea Pool Villa) (ส่วนขยาย) ของบริษัท อันดามานา จำกัด (ระยะดำเนินการ)

องค์ประกอบทางสิ่งแวดล้อมและคุณค่าต่างๆ	มาตรการป้องกันและแก้ไขผลกระทบสิ่งแวดล้อม	ระยะเวลาดำเนินการ	ผู้รับผิดชอบ
4.2 อาชีวอนามัยและความปลอดภัย (ต่อ)	<p>1. สถานที่ตั้ง</p> <p>1.1 สถานที่ตั้ง ควรห่างจากแหล่งซึ่งอาจทำให้เกิดการปนเปื้อนในสระว่ายน้ำ เช่น สถานีเลี้ยงสัตว์ หรือสถานที่ตั้งหรือรวบรวมมูลฝอย เป็นต้น</p> <p>1.2 ควรมีรั้วหรือกำแพงเพื่อสุขอนามัย และความปลอดภัยของผู้พักอาศัย และเพื่อป้องกันไม่ให้เกิดการปนเปื้อนจากภายนอกที่ไม่ได้รับอนุญาตไปใช้สระว่ายน้ำ ในช่วงที่ไม่เปิดให้บริการ รวมทั้งป้องกันสัตว์เข้ามาในบริเวณสระว่ายน้ำ</p> <p>1.3 สถานที่ตั้งและบริเวณของสระว่ายน้ำ รวมทั้งระบบสาธารณูปโภคต้องอยู่ในที่น้ำท่วมไม่ถึง พื้นดินแข็งแรงไม่ทรุดง่าย อยู่ในบริเวณที่มีไฟฟ้า และน้ำประปาอย่างเพียงพอ มีทางเข้าออกสะดวก</p> <p>2. สระว่ายน้ำและอาคารประกอบ</p> <p>2.1 โครงสร้างสระว่ายน้ำ ควรสร้างด้วยคอนกรีตเสริมเหล็ก หรือวัสดุที่มีความมั่นคงแข็งแรง น้ำซึมไม่ได้ ผนังเรียบ อยู่ในสภาพดี และทำความสะอาดง่าย</p> <p>2.2 ต้องมีรางระบายน้ำฝน มีฝาปิดรอบสระว่ายน้ำ มีความกว้าง 30-40 เซนติเมตร ไม่เป็นสนิม แข็งแรง ทำความสะอาดง่ายอยู่ในสภาพดี และไม่มีน้ำล้นออกจากราง</p> <p>2.3 ต้องมีอุปกรณ์เครื่องมือสำหรับใช้ทำความสะอาดสระว่ายน้ำ ได้แก่ เครื่องดูดตะกอน แปรงขัดสระชนิดลวดทองเหลืองและพลาสติก รวมทั้งตะแกรงข้อนวัสดุแขวนลอย</p> <p>2.4 ต้องมีที่ว่างสำหรับใช้เป็นทางเดินรอบสระว่ายน้ำมีความกว้างไม่น้อยกว่า 1.20 เมตร ไม่ลื่น ไม่มีน้ำขัง ทำความสะอาดง่าย</p>		

ลงชื่อ

(นางเพชรรัตน์ เกียวข้อง)
บริษัท อันดามานา จำกัด



กรรมการบริษัท

เดือนมกราคม 2568

หน้า 60/118

ลงชื่อ

(นางสาวณัฐพร จรุงเกียรติขจร)

บริษัท อันดามัน เอ็นไวรอนเม้นทอล อินเตอร์เนชั่นแนล จำกัด



ตารางที่ 3 (ต่อ) ตารางมาตรการป้องกันและแก้ไขผลกระทบสิ่งแวดล้อม โครงการโรงแรม อลิซี พูล วิลล่า (Alisea Pool Villa) (ส่วนขยาย) ของบริษัท อันตามานา จำกัด (ระยะดำเนินการ)

องค์ประกอบทางสิ่งแวดล้อมและคุณค่าต่างๆ	มาตรการป้องกันและแก้ไขผลกระทบสิ่งแวดล้อม	ระยะเวลาดำเนินการ	ผู้รับผิดชอบ
4.2 อาชีวอนามัยและความปลอดภัย (ต่อ)	<p>2.5 กรณีที่สระว่ายน้ำใดมีการใช้ระบบไหลเวียนน้ำเป็นแบบระบบสปีมเมอร์ควรต้องมีข้อกำหนดเกี่ยวกับการป้องกันอันตรายจากระบบนี้ด้วย</p> <p>2.6 ความลึกของน้ำ มีป้ายบอกความลึกหรือเลขบอกระดับความลึกที่สามารถมองเห็นได้ชัดเจน ในกรณีที่สระว่ายน้ำนั้นมีความลึกตั้งแต่ 1.50 เมตร ขึ้นไป โดยมีตัวเลขแสดงความลึกเป็นระยะๆ อย่างน้อย 3 ระยะ</p> <p>2.7 ต้องจัดให้มีแสงสว่างเพียงพอทั่วบริเวณสระว่ายน้ำ เพื่อให้มองเห็นได้ชัดเจน ในกรณีที่มีการเปิดใช้สระในเวลากลางคืน</p> <p>2.8 อาคารประกอบทำด้วยวัสดุมั่นคงแข็งแรง พื้นเรียบ ไม่ลื่นไม่ดูดซับน้ำ ทำความสะอาดง่าย พื้นลาดเอียงเล็กน้อยเพื่อการระบายน้ำที่ดี</p> <p>2.9 พื้น ควรทำด้วยวัสดุแข็งแรง เรียบ ไม่ดูดซับน้ำ ทำความสะอาดง่าย ไม่ลื่น อยู่ในสภาพดี</p> <p>2.10 จัดให้มีห้องเปลี่ยนเสื้อผ้า ตู้เก็บสิ่งของ ที่วางหรือเก็บรองเท้า สำหรับผู้พักอาศัยในบริเวณทางเข้าสระว่ายน้ำและมีจำนวนเพียงพอ</p> <p>2.11 จัดให้มีอ่างล้างมือ บริเวณล้างตัวก่อนลงสระ และที่ล้างเท้า ทางเข้าบริเวณสระว่ายน้ำ และเติมคลอรีนลงในที่ล้างเท้าเพื่อป้องกันการติดเชื้อ</p> <p>2.12 มีการรักษาความสะอาดรอบอาคารประกอบและพื้นที่โดยรอบอย่างสม่ำเสมอ</p> <p>2.13 ดูแลมิให้มีการนำสัตว์ทุกชนิดเข้าไปในบริเวณสระว่ายน้ำ หรืออาคารประกอบ</p> <p>3. ข้อปฏิบัติสำหรับผู้ประกอบกิจการ</p> <p>3.1 จัดให้มีผู้ควบคุมดูแล ซึ่งผ่านการฝึกอบรมการดูแลคุณภาพน้ำสระว่ายน้ำตามหลัก</p>		

ลงชื่อ กรรมการบริษัท
(นางเพชรรัตน์ เกี้ยวข้อง)
บริษัท อันตามานา จำกัด



เดือนมกราคม 2568
หน้า 61/118

ลงชื่อ บุคคลธรรมดาผู้มีสิทธิจัดทำรายงาน
(นางสาวณัฐพร จรุงเกียรติขจร)
บริษัท อันตามัน เอ็นไวรอนเมนทอล อินเตอร์เนชั่นแนล จำกัด



ตารางที่ 3 (ต่อ) ตารางมาตรการป้องกันและแก้ไขผลกระทบสิ่งแวดล้อม โครงการโรงแรม อลิซี พูล วิลล่า (Alisea Pool Villa) (ส่วนขยาย) ของบริษัท อันดามานา จำกัด (ระยะดำเนินการ)

องค์ประกอบทางสิ่งแวดล้อมและคุณค่าต่างๆ	มาตรการป้องกันและแก้ไขผลกระทบสิ่งแวดล้อม	ระยะเวลาดำเนินการ	ผู้รับผิดชอบ
4.2 อาชีวอนามัยและความปลอดภัย (ต่อ)	<p>สุขภาพสิ่งแวดล้อม เพื่อให้มีความรู้เกี่ยวกับการควบคุมคุณภาพน้ำ และการดูแลรักษาสระว่ายน้ำ</p> <p>3.2 ต้องมีเจ้าหน้าที่ความปลอดภัยประจำสระ (Life guard) อย่างน้อย 1 คน ต่อผู้ใช้บริการไม่เกิน 100 คน กรณีที่เกิน 100 คน เศษของ 100 คน ให้คิดเป็น 100 คน และต้องเป็นผู้ที่มีความชำนาญในการว่ายน้ำและผ่านการอบรมการช่วยชีวิตคนจมน้ำ สามารถให้การปฐมพยาบาลได้ โดยต้องอยู่ประจำสระว่ายน้ำตลอดเวลาที่เปิดบริการ</p> <p>3.3 ต้องมีการจัดการและควบคุมคุณภาพน้ำให้อยู่ในเกณฑ์มาตรฐาน ดังนี้</p> <ul style="list-style-type: none"> - ค่าความเป็นกรด-ด่าง (pH) 7.20-8.40 - คลอรีนอิสระ (Free Chlorine) 0.60-1 ส่วนในล้านส่วน - คลอรีนที่รวมกับสารอื่น (Combined Chlorine) 0.50-1 ส่วนในล้านส่วน - ค่าความเป็นด่าง (Alkalinity) 80-100 ส่วนในล้านส่วน - ความกระด้าง (Calcium Hardness) 250-600 ส่วนในล้านส่วน - กรดไซยานูริก (Cyanuric Acid) 30-60 ส่วนในล้านส่วน 250-600 ส่วนในล้านส่วน - คลอไรด์ (Chloride) ไม่เกิน 600 ส่วนในล้านส่วน - แอมโมเนีย (Ammonia) ไม่เกิน 20 ส่วนในล้านส่วน - ไนเตรท (Nitrate) ไม่เกิน 50 ส่วนในล้านส่วน - โคลิฟอร์มทั้งหมด (Total Coliform Bacteria) น้อยกว่า 10 ต่อน้ำ 100 		

ลงชื่อ กรรมการบริษัท เดือนมกราคม 2568
 (นางเพชรรัตน์ เกียวข้อง)
 บริษัท อันดามานา จำกัด



ลงชื่อ บุคคลธรรมดาผู้มีสิทธิจัดการงาน
 (นางสาวณัฐพร จรุงเกียรติขจร)
 บริษัท อันดามัน เอ็นไวรอนเม้นทอล อินเตอร์เนชั่นแนล จำกัด



ตารางที่ 3 (ต่อ) ตารางมาตรการป้องกันและแก้ไขผลกระทบสิ่งแวดล้อม โครงการโรงแรม อลิซี พูล วิลล่า (Alisea Pool Villa) (ส่วนขยาย) ของบริษัท อันตามานา จำกัด (ระยะดำเนินการ)

องค์ประกอบทางสิ่งแวดล้อมและคุณค่าต่างๆ	มาตรการป้องกันและแก้ไขผลกระทบสิ่งแวดล้อม	ระยะเวลาดำเนินการ	ผู้รับผิดชอบ
4.2 อาชีวอนามัยและความปลอดภัย (ต่อ)	<p>มิลลิลิตร โดยวิธี MPN (Most Probable Numbers) ในอัตราส่วน 100 มิลลิลิตร</p> <ul style="list-style-type: none"> - ตรวจไม่พบฟีคอลโคลิฟอร์ม (Fecal Coliform) - ตรวจไม่พบจุลินทรีย์หรือตัวบ่งชี้จุลินทรีย์ที่ทำให้เกิดโรค(ได้แก่Escherichia coli, Staphylococcus aureus, Pseudomonas aeruginosa) <p>3.4 จัดให้มีการเก็บตัวอย่างเพื่อตรวจวิเคราะห์คุณภาพน้ำ ตามเกณฑ์มาตรฐาน ดังนี้</p> <ul style="list-style-type: none"> - การเก็บตัวอย่างต้องทำอย่างน้อย 2 ระดับ โดยเก็บจากส่วนลึกและส่วนตื้น ขณะที่ผู้ใช้ส้วม่ายน้ำมากที่สุด - ตรวจวิเคราะห์ปริมาณคลอรีนอิสระคงเหลือ และค่าความเป็นกรด-ด่าง อย่างน้อยวันละ 2 ครั้ง ก่อนเปิดและหลังปิดบริการ หากมีผู้ใช้บริการเป็นจำนวนมากหรือเป็นวันที่มีแสงแดดจัดควรตรวจสอบปริมาณคลอรีน และค่าความเป็นกรด-ด่างในระหว่างวันด้วย กรณีใช้คลอรีนชนิดกรดไตรคลอโรไฮยานูรีคต้องตรวจหาค่ากรดไฮยานูรีคด้วย - ตรวจวิเคราะห์ปริมาณโคลิฟอร์มทั้งหมด (Total Coliform Bacteria) และฟีคอลโคลิฟอร์ม (Fecal Coliform) อย่างน้อยเดือนละ 1 ครั้ง - ตรวจวิเคราะห์คุณภาพน้ำทางเคมี และชีวภาพตามเกณฑ์มาตรฐานตามที่กำหนดในข้อ 3.3) ครบทุกข้อมูล อย่างน้อยปีละ 1 ครั้ง เพื่อประกอบการพิจารณาขอหรือต่อใบอนุญาต <p>3.5 จัดหาเครื่องมือสำหรับตรวจวิเคราะห์คุณภาพน้ำไว้ประจำ รวมทั้งบันทึกผลการตรวจวิเคราะห์ และข้อมูลอื่นที่จำเป็น ดังนี้</p>		

ลงชื่อ
(นางเพชรรัตน์ เกี้ยวข้อง)
บริษัท อันตามานา จำกัด



กรรมการบริษัท
เดือนมกราคม 2568
หน้า 63/118

ลงชื่อ
(นางสาวณัฐพร จรุงเกียรติขจร)
บริษัท อันตามัน เอ็นไวรอนเม้นทอล อินเตอร์เนชั่นแนล จำกัด



ตารางที่ 3 (ต่อ) ตารางมาตรการป้องกันและแก้ไขผลกระทบสิ่งแวดล้อม โครงการโรงแรม อลิซี พูล วิลล่า (Alisea Pool Villa) (ส่วนขยาย) ของบริษัท อันตามานา จำกัด (ระยะดำเนินการ)

องค์ประกอบทางสิ่งแวดล้อมและคุณค่าต่างๆ	มาตรการป้องกันและแก้ไขผลกระทบสิ่งแวดล้อม	ระยะเวลาดำเนินการ	ผู้รับผิดชอบ
4.2 อาชีวอนามัยและความปลอดภัย (ต่อ)	<ul style="list-style-type: none"> - เครื่องมือที่ใช้ในการตรวจวิเคราะห์ปริมาณคลอรีน ต้องสามารถวิเคราะห์ได้ในช่วง 0.20-2 ppm ส่วนในล้านส่วน - เครื่องมือที่ใช้ในการตรวจวิเคราะห์ค่าความเป็นกรด-ด่างต้องสามารถตรวจวัดได้อย่างน้อยช่วง 3-9 และสามารถอ่านค่าได้ช่วงละ 1 - มีการบันทึกข้อมูลจำนวนผู้ใช้สระว่ายน้ำในแต่ละวัน แยกเพศและอายุ ระยะเวลาที่ใช้สระว่ายน้ำ <p>3.6 ต้องจัดให้มีป้ายแสดงข้อปฏิบัติสำหรับผู้ใช้บริการ ติดไว้ในบริเวณสระว่ายน้ำให้มองเห็นได้ชัด และควรมีข้อความอย่างน้อยดังนี้</p> <ul style="list-style-type: none"> - ต้องสวมชุดว่ายน้ำที่สะอาด - ต้องชำระล้างร่างกายก่อนลงสระทุกครั้ง - ผู้ที่เป็นโรคตาแดง โรคผิวหนัง เป็นหวัด หนูน้ำหนวก หรือโรคติดต่ออื่นๆ ห้ามลงเล่นในสระว่ายน้ำ - ห้ามนำสัตว์เลี้ยงเข้ามาในบริเวณสระว่ายน้ำ - ห้ามปัสสาวะ บ้วนน้ำลาย หรือสิ่งน้ำมูลลงในน้ำ - ห้ามทำสระว่ายน้ำสกปรก - จำนวนผู้ให้บริการมากที่สุด ที่สระว่ายน้ำสามารถรองรับได้ - วิธีการปฐมพยาบาลช่วยคนจมน้ำ <p>3.7 ต้องดูแลบำรุงรักษาเครื่องกรองน้ำตามระยะเวลาที่สมควรเพื่อให้ทำงานได้เต็มประสิทธิภาพ</p>		

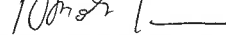
ลงชื่อ..... กรรมการบริษัท เดือนมกราคม 2568
(นางเพชรรัตน์ เกียวข้อง)
บริษัท อันตามานา จำกัด



ลงชื่อ..... บุคคลธรรมดาผู้มีสิทธิจัดทำรายงาน
(นางสาวณัฐพร จรุงเกียรติขจร)
บริษัท อันตามัน เอ็นไวรอนเม้นทอล อินเตอร์เนชั่นแนล จำกัด



ตารางที่ 3 (ต่อ) ตารางมาตรการป้องกันและแก้ไขผลกระทบสิ่งแวดล้อม โครงการโรงแรม อลิซี พูล วิลล่า (Alisea Pool Villa) (ส่วนขยาย) ของบริษัท อันดามานา จำกัด (ระยะดำเนินการ)

องค์ประกอบทางสิ่งแวดล้อมและคุณค่าต่างๆ	มาตรการป้องกันและแก้ไขผลกระทบสิ่งแวดล้อม	ระยะเวลาดำเนินการ	ผู้รับผิดชอบ
4.2 อาชีวอนามัยและความปลอดภัย (ต่อ)	<p>4. การจัดการเกี่ยวกับสารเคมี</p> <p>4.1 สถานที่เก็บสารเคมี ต้องมีป้ายระบุว่า “สถานที่เก็บสารเคมีอันตราย” และ “ห้ามเข้า” มีการระบายอากาศดี และมีการป้องกันน้ำซึมเข้าภาชนะบรรจุสารเคมี และมีการจัดเก็บสารเคมีเป็นไปตามกฎหมายที่เกี่ยวข้อง</p> <p>4.2 สารเคมีที่ใช้ต้องมีฉลากระบุชื่อสารเคมี ส่วนผสม หรือส่วนประกอบที่เป็นอันตราย วิธีการใช้ และวิธีการปฐมพยาบาลในกรณีฉุกเฉิน หรือตามที่กฎหมายอื่นกำหนด</p> <p>4.3 ในการใช้สารเคมีต้องปฏิบัติตามที่ระบุไว้ในฉลาก และไม่นำสารเคมีหมดอายุมาใช้ ในกรณีที่ไม่มีระบบการเติมสารเคมีแบบอัตโนมัติ ให้เติมสารเคมีลงในสระว่ายน้ำในขณะปิดบริการแล้ว</p> <p>4.4 สถานที่ทำงานที่เกี่ยวข้องกับการใช้สารเคมีต้องมีแสงสว่างเพียงพอ เพื่อป้องกันการเกิดอุบัติเหตุอันเนื่องจากพนักงานไม่สามารถมองเห็นสิ่งต่างๆ ได้อย่างชัดเจน</p> <p>ค่ามาตรฐานแสงสว่างในบริเวณต่างๆ ควรเป็นดังนี้</p> <ul style="list-style-type: none"> - ห้องสุขาจ่ายสารเคมีไม่น้อยกว่า 100 ลักซ์ - ห้องเครื่องกรองน้ำ ไม่น้อยกว่า 50 ลักซ์ - ห้องหรือสถานที่เก็บสารเคมีไม่น้อยกว่า 50 ลักซ์ <p>4.5 ต้องมีมาตรการในการป้องกันการสัมผัสสารเคมีของพนักงาน เช่น กำหนดขั้นตอนการทำงานที่ปลอดภัย จัดหาอุปกรณ์ป้องกันอันตรายส่วนบุคคลที่เหมาะสมให้พนักงาน รวมทั้งประเมินการสัมผัสสารเคมีอันตรายของพนักงานที่ทำหน้าที่เติมสารเคมี และมีผลไว้ให้เจ้าหน้าที่ตรวจสอบอย่างน้อยปีละหนึ่งครั้ง</p>		

ลงชื่อ
(นางเพชรรัตน์ เกี่ยวข้อง)
บริษัท อันดามานา จำกัด



เดือนมกราคม 2568
หน้า 65/118

ลงชื่อ
(นางสาวณัฐพร จรุงเกียรติขจร)
บริษัท อันดามัน เอ็นไวรอนเมนทอล อินเตอร์เนชั่นแนล จำกัด



ตารางที่ 3 (ต่อ) ตารางมาตรการป้องกันและแก้ไขผลกระทบสิ่งแวดล้อม โครงการโรงแรม อลิซี พูล วิลล่า (Alisea Pool Villa) (ส่วนขยาย) ของบริษัท อันตามานา จำกัด (ระยะดำเนินการ)

องค์ประกอบทางสิ่งแวดล้อมและคุณค่าต่างๆ	มาตรการป้องกันและแก้ไขผลกระทบสิ่งแวดล้อม	ระยะเวลาดำเนินการ	ผู้รับผิดชอบ
4.2 อาชีวอนามัยและความปลอดภัย (ต่อ)	<p>4.6 ในขณะที่ทำงานกับสารเคมี ให้ผู้ปฏิบัติงานสวมอุปกรณ์ป้องกันอันตรายส่วนบุคคลที่เหมาะสม เช่น สวมหน้ากาก และสวมถุงมือในขณะปฏิบัติเกี่ยวกับสารเคมี</p> <p>4.7 ห้ามสูบบุหรี่ ดื่มน้ำ หรือรับประทานอาหารในห้องจัดเก็บสารเคมี</p> <p>4.8 ดูแลความสะอาดอย่างสม่ำเสมอ หากสารเคมีหกหรือไหล ต้องทำความสะอาดทันที</p> <p>5. การจัดการสิ่งปฏิกูล น้ำเสีย และขยะ</p> <p>5.1 จัดให้มีห้องน้ำ ห้องส้วม และการบำบัดสิ่งปฏิกูลดังนี้</p> <ul style="list-style-type: none"> - มีห้องน้ำ ส้วมแยกออกจากกัน โดยมีแบบและจำนวนตามที่กำหนดในกฎหมายว่าด้วยการควบคุมอาคาร และกฎหมายอื่นที่เกี่ยวข้อง - ลักษณะของห้องส้วม การบำบัด และการกำจัดสิ่งปฏิกูลต้องถูกต้องตามหลักสุขาภิบาล - ต้องดูแลรักษาความสะอาดของห้องน้ำและห้องส้วมเป็นประจำทุกวันที่เปิดให้บริการ - ภายในห้องน้ำควรมีวัสดุอุปกรณ์ตามความจำเป็นและเหมาะสม <p>5.2 มีการบำบัดน้ำเสียให้มีคุณภาพได้มาตรฐานก่อนระบายออก ซึ่งส่วนประกอบของระบบการ จัดการน้ำเสีย ประกอบด้วย</p> <ul style="list-style-type: none"> - ตะแกรงดักขยะ สำหรับดักเศษขยะออกจากน้ำเสีย - ระบบรวบรวมน้ำเสีย น้ำจากส่วนต่างๆของอาคารไหลมารวมกันที่ถังรวบรวมน้ำ เพื่อรอการบำบัดน้ำที่ล้นออกจากบ่อรวบรวมนี้จะไหลเข้าสู่บ่อบำบัด - ระบบบำบัดน้ำเสียต้องมียุทธการบำบัดน้ำเสียที่เหมาะสมไม่ก่อให้เกิดเหตุเดือดร้อน 		

ลงชื่อ
 (นางเพชรรัตน์ เกียวข้อง)
 บริษัท อันตามานา จำกัด



เดือนมกราคม 2568
 หน้า 66/118

ลงชื่อ
 (นางสาวณัฐพร จรุงเกียรติขจร)
 บริษัท อันตามัน เอ็นไวรอนเมนทอล อินเตอร์เนชั่นแนล จำกัด



ตารางที่ 3 (ต่อ) ตารางมาตรการป้องกันและแก้ไขผลกระทบสิ่งแวดล้อม โครงการโรงแรม อลิซี พูล วิลล่า (Alisea Pool Villa) (ส่วนขยาย) ของบริษัท อันตามานา จำกัด (ระยะดำเนินการ)

องค์ประกอบทางสิ่งแวดล้อมและคุณค่าต่างๆ	มาตรการป้องกันและแก้ไขผลกระทบสิ่งแวดล้อม	ระยะเวลาดำเนินการ	ผู้รับผิดชอบ
4.2 อาชีวอนามัยและความปลอดภัย (ต่อ)	<p>รำคาญและเป็นอันตรายต่อสุขภาพของชุมชน</p> <ul style="list-style-type: none"> - รางระบายน้ำทิ้ง รางหรือท่อสำหรับระบายน้ำทิ้ง ควรมีตะแกรงวางปิดรางเพื่อกรองเศษผงต่างๆและป้องกันหนู นอกจากนี้ทางเปิดของท่อระบายน้ำออกสู่ถังเก็บน้ำรดน้ำต้นไม้ควรมีตะแกรงปิดเพื่อป้องกันหนูด้วย <p>5.3 จัดให้มีการจัดการขยะดังนี้</p> <ul style="list-style-type: none"> - มีการคัดแยกขยะและมีถังรองรับขยะแยกตามประเภท - มีถังรองรับขยะที่เพียงพอตามหลักสุขาภิบาล - ล้างทำความสะอาดถังรองรับขยะและบริเวณที่วางถังอยู่เสมอ - รวบรวมขยะจากถังรองรับขยะไปยังที่พักขยะรวม หรือนำไปกำจัดทุกวัน โดยเฉพาะขยะที่เน่าเสียได้ง่าย - กำจัดขยะด้วยวิธีที่ถูกต้องตามหลักสุขาภิบาล และเป็นไปตามข้อกำหนดท้องถิ่น - ดูแลมิให้เกิดการทิ้งขยะเกลื่อนกลาดภายในสถานประกอบกิจการและบริเวณโดยรอบ <p>6. การสุขาภิบาลอาหาร และน้ำดื่ม</p> <p>6.1 ในกรณีมีการจำหน่ายอาหาร ต้องปฏิบัติตามหลักสุขาภิบาลอาหาร และตามข้อกำหนดของท้องถิ่น</p> <p>6.2 ต้องมีน้ำดื่มที่ได้คุณภาพตามมาตรฐานน้ำดื่มไว้บริการอย่างเพียงพอ</p> <p>6.3 ลักษณะการนำน้ำมาดื่ม ต้องไม่ก่อให้เกิดความสกปรกหรือการปนเปื้อน เช่น ใช้ระบบน้ำกด ใช้แก้วส่วนตัว ใช้แก้วกระดาษที่ใช้ครั้งเดียวทิ้ง และใช้แก้ว</p>		

ลงชื่อ
(นางเพชรรัตน์ เกียวข้อง)
บริษัท อันตามานา จำกัด



เดือนมกราคม 2568
หน้า 67/118

ลงชื่อ
(นางสาวณัฐพร จรุงเกียรติขจร)
บริษัท อันตามัน เอ็นไวรอนเมนทอล อินเตอร์เนชั่นแนล จำกัด



ตารางที่ 3 (ต่อ) ตารางมาตรการป้องกันและแก้ไขผลกระทบสิ่งแวดล้อม โครงการโรงแรม อลิซี พูล วิลล่า (Alisea Pool Villa) (ส่วนขยาย) ของบริษัท อันดามานา จำกัด (ระยะดำเนินการ)

องค์ประกอบทางสิ่งแวดล้อมและคุณค่าต่างๆ	มาตรการป้องกันและแก้ไขผลกระทบสิ่งแวดล้อม	ระยะเวลาดำเนินการ	ผู้รับผิดชอบ
4.2 อาชีวอนามัยและความปลอดภัย (ต่อ)	<p>ส่วนกลางที่ใช้ดื่มเพียงครั้งเดียวแล้วนำไปล้างทำความสะอาดก่อนนำมาใช้ดื่มใหม่ เป็นต้น ทั้งนี้ให้จัดทำป้ายหรือข้อความการปฏิบัติไว้ด้วย</p> <p>7. การป้องกันควบคุมสัตว์ และแมลงนำโรค</p> <p>7.1 ภายในสถานประกอบกิจการไม่ควรมีหนู แมลงวัน และแมลงสาบ</p> <p>7.2 ต้องมีการป้องกัน ควบคุม กำจัดสัตว์ และแมลงนำโรค โดยเฉพาะหนู แมลงวันและแมลงสาบอย่างถูกต้องตามหลักสุขาภิบาล</p> <p>8. การดูแลสุขภาพและความปลอดภัย</p> <p>8.1 กำหนดให้มีผู้ดูแลด้วย กรณีที่นำเด็กอายุต่ำกว่า 10 ปี ที่ยังว่ายน้ำไม่เป็นและผู้สูงอายุที่ไม่สามารถดูแลตัวเองได้มาใช้บริการสระว่ายน้ำ</p> <p>8.2 จัดให้มีอุปกรณ์ช่วยชีวิตดังนี้</p> <ul style="list-style-type: none"> - โฟมช่วยชีวิต อย่างน้อย 2 อัน - ห่วงชูชีพ ขนาดเส้นผ่านศูนย์กลางภายใน 15 นิ้ว หรือทุ่นลอย ผูกเอาไว้กับเชือกยาวไม่น้อยกว่าความกว้างของสระว่ายน้ำ อย่างน้อย 2 อัน - ไม้ช่วยชีวิต หรือวัตถุอื่นใด มีความยาวไม่น้อยกว่า 3.50 เมตร น้ำหนักเบา อย่างน้อย 1 อัน และต้องวางไว้ที่ปลายลู่ส่วนลึกของสระว่ายน้ำ - เครื่องช่วยหายใจ สำหรับผู้ใหญ่ และสำหรับเด็ก อย่างละ 1 ชุด - ห้องปฐมพยาบาลพร้อมชุดปฐมพยาบาลที่พร้อมใช้งานได้ตลอดเวลาไว้ประจำสระว่ายน้ำและอยู่ในบริเวณที่ใกล้ที่สุด <p>8.3 มีอุปกรณ์สื่อสารที่สามารถติดต่อบุคคลหรือสถานที่สำคัญๆ เช่น โรงพยาบาล และ</p>		

ลงชื่อ
(นางเพชรรัตน์ เกียวข้อง)
บริษัท อันดามานา จำกัด



กรรมการบริษัท

เดือนมกราคม 2568
หน้า 68/118

ลงชื่อ
(นางสาวณฐพร จรุงเกียรติขจร)
บริษัท อันดามัน เอ็นไวรอนเมนทอล อินเตอร์เนชั่นแนล จำกัด



ตารางที่ 3 (ต่อ) ตารางมาตรการป้องกันและแก้ไขผลกระทบสิ่งแวดล้อม โครงการโรงแรม อลิซี พูล วิลล่า (Alisea Pool Villa) (ส่วนขยาย) ของบริษัท อันตามานา จำกัด (ระยะดำเนินการ)

องค์ประกอบทางสิ่งแวดล้อมและคุณค่าต่างๆ	มาตรการป้องกันและแก้ไขผลกระทบสิ่งแวดล้อม	ระยะเวลาดำเนินการ	ผู้รับผิดชอบ
4.2 อาชีวอนามัยและความปลอดภัย (ต่อ)	<p>สถานีดำรงจวน เพื่อขอความช่วยเหลือเมื่อเกิดเหตุฉุกเฉินต่างๆ เช่น เพลิงไหม้ หรือมีคนจมน้ำ และต้องปิดประกาศหมายเลขโทรศัพท์ของสถานที่ดังกล่าวไว้ในที่เห็นได้ชัดเจนและเป็นข้อมูลปัจจุบันอยู่เสมอ</p> <p>9. เหตุรำคาญ</p> <p>ต้องควบคุมมิให้เกิดเหตุรำคาญ ซึ่งมาจากกิจกรรมการดำเนินการต่างๆ</p>		
4.3 การป้องกันอัคคีภัยและดับเพลิง	<ol style="list-style-type: none"> ติดตั้งระบบป้องกันอัคคีภัยและระบบเตือนภัยของโครงการให้เป็นไปตามข้อกำหนดของกฎกระทรวงฉบับที่ 39 (พ.ศ.2537) และกฎกระทรวงฉบับที่ 47 (พ.ศ.2540) ออกตามความในพระราชบัญญัติควบคุมอาคาร พ.ศ.2522 จัดให้มีจุดรวมพล จำนวน 1 จุด อยู่บริเวณใกล้ทางเข้า-ออกโครงการ มีพื้นที่ 40 ตารางเมตร คิดเป็นสัดส่วนของพื้นที่จุดรวมพลต่อผู้ใช้บริการภายในโครงการ เท่ากับ 0.38 ตารางเมตร/คน ($40/102=0.38$) ซึ่งเป็นไปตามเกณฑ์ของสำนักงานนโยบายและแผนทรัพยากรธรรมชาติและสิ่งแวดล้อมที่กำหนดไว้ให้ไม่น้อยกว่า 0.25 ตารางเมตร/คน หรือไม่น้อยกว่า 25.50 ตารางเมตร จัดให้มีป้ายแสดงเส้นทางอพยพหนีไฟจากห้องพักไปยังพื้นที่จุดรวมพล จัดให้มีการตรวจสอบระบบป้องกันอัคคีภัยและระบบเตือนภัยเป็นประจำ เพื่อให้ระบบป้องกันอัคคีภัย และระบบเตือนภัยสามารถใช้งานได้อยู่เสมอ หากพบว่ามีชำรุดเสียหายให้เร่งดำเนินการแก้ไขโดยทันที ติดป้ายแนะนำการใช้อุปกรณ์ป้องกันอัคคีภัยไว้ที่บริเวณที่ติดตั้งอุปกรณ์ เพื่อความสะดวกและสามารถใช้งานได้ทันที 	<p>ดัชนีที่ตรวจวัด</p> <ul style="list-style-type: none"> - สภาพความพร้อมใช้งานของอุปกรณ์ดับเพลิง - สภาพความพร้อมใช้งานของอุปกรณ์แจ้งเหตุเพลิงไหม้ <p>วิธีการ</p> <ul style="list-style-type: none"> - ตรวจสอบแก๊สวัดแรงดัน สลัก ซิล คันปั๊มสายฉีดและตัวถังดับเพลิงให้มีสภาพดี ไม่บุบหรือบวมและไม่ขึ้นสนิม หากพบชำรุดให้รีบเปลี่ยนใหม่ทันที - ทดสอบระบบเซ็นเซอร์ ระบบเตือน และแบตเตอรี่ให้มีความพร้อมในการใช้งานตลอดเวลา <p>สถานที่ดำเนินการ</p> <ul style="list-style-type: none"> - จุดที่ติดตั้งอุปกรณ์ดับเพลิง 	เจ้าของโครงการ (บริษัท อันตามานา จำกัด)

ลงชื่อ
(นางเพชรรัตน์ เกี้ยวข้อง)
บริษัท อันตามานา จำกัด



เดือนมกราคม 2568
หน้า 69/118

ลงชื่อ
(นางสาวณัฐพร จรุงเกียรติขจร)
บริษัท อันตามัน เอ็นไวรอนเม้นทอล อินเตอร์เนชั่นแนล จำกัด



ตารางที่ 3 (ต่อ) ตารางมาตรการป้องกันและแก้ไขผลกระทบสิ่งแวดล้อม โครงการโรงแรม อลิซี พูล วิลล่า (Alisea Pool Villa) (ส่วนขยาย) ของบริษัท อันตามานา จำกัด (ระยะดำเนินการ)

องค์ประกอบทางสิ่งแวดล้อมและคุณค่าต่างๆ	มาตรการป้องกันและแก้ไขผลกระทบสิ่งแวดล้อม	ระยะเวลาดำเนินการ	ผู้รับผิดชอบ
4.3 การป้องกันอัคคีภัยและดับเพลิง (ต่อ)	<p>6. กำหนดให้มีการฝึกซ้อมการใช้อุปกรณ์และเครื่องมือดับเพลิง การช่วยเหลือผู้ประสบภัยอย่างน้อยปีละ 1 ครั้ง โดยผู้ที่มีความรู้และเชี่ยวชาญจากหน่วยงานบรรเทาสาธารณภัย</p> <p>7. จัดให้มีแผนปฏิบัติการฉุกเฉิน โดยระบุถึงวิธีการปฏิบัติตน หมายเลขโทรศัพท์ในกรณีเกิดเหตุต่างๆ และตำแหน่งจุดรวมพล โดยทำเป็นแผ่นพับประชาสัมพันธ์ หรือติดป้ายไว้บริเวณพื้นที่ส่วนกลาง เช่น อาคารต้อนรับ เป็นต้น</p> <p>8. ประสานงานกับหน่วยงานบรรเทาสาธารณภัยบรรเทาสาธารณภัยองค์การบริหารส่วนตำบลอ่าวนาง ให้ทราบทิศทางของรถที่เข้ามาอำนวยความสะดวก เพื่อให้จะสามารถลำเลียงคนออกภายนอกโครงการได้อย่างรวดเร็วมีประสิทธิภาพ และไม่กีดขวางทิศทางจราจร</p> <p>9. ประชาสัมพันธ์ให้ผู้ใช้บริการภายในโครงการทราบเกี่ยวกับหมายเลขโทรศัพท์ในกรณีเกิดเหตุต่างๆ เช่น หน่วยงานบรรเทาสาธารณภัยองค์การบริหารส่วนตำบลอ่าวนาง และสถานีตำรวจภูธรอ่าวนาง เป็นต้น</p>	<p>- จุดที่ติดตั้งอุปกรณ์แจ้งเหตุเพลิงไหม้</p> <p><u>ระยะเวลา/ความถี่</u></p> <p>- ตรวจสอบระบบป้องกันอัคคีภัยทุก 1 เดือน ตลอดระยะดำเนินการ</p> <p>- ตรวจสอบถังดับเพลิงชนิดผงเคมีแห้ง ABC ทุก 1 เดือน ตลอดระยะดำเนินการ</p>	
4.4 ทัศนียภาพ	<p>1. จัดให้มีพื้นที่สีเขียวทั้งหมด 2,273.87 ตารางเมตร โดยคิดเป็นพื้นที่สีเขียวตามเกณฑ์ 2,076.62 ตารางเมตร โดยเป็นไม้ยืนต้น 1,370.43 ตารางเมตร ได้แก่ ต้นราชพฤกษ์ หว้า มะม่วง มะพร้าว ปาล์มพอกเทล หมากเขียว สีสาวดี จันทน์ ไทรเกาหลี และหญ้ามาเลเซีย ซึ่งให้ประโยชน์ทั้งในด้านเชิงนิเวศและนันทนาการ</p> <p>2. ห้ามโครงการ เปลี่ยนแปลงหรือปรับปรุงการใช้ประโยชน์พื้นที่ภายในโครงการ หรือก่อสร้างอาคารเพิ่มเติมที่อาจทำให้พื้นที่สีเขียวภายในโครงการลดลง และไม่ปฏิบัติตามเกณฑ์ที่กำหนด</p>	<p><u>ดัชนีที่ตรวจวัด</u></p> <p>- ความเจริญงอกงามของต้นไม้</p> <p><u>วิธีการ</u></p> <p>- ดูแลรักษาต้นไม้ให้เจริญงอกงามอยู่เสมอ และปลูกต้นไม้ทดแทนกรณีต้นไม้ตายหรือไม่เจริญเติบโตในพื้นที่สีเขียว</p> <p><u>สถานที่ดำเนินการ</u></p>	เจ้าของโครงการ (บริษัท อันตามานา จำกัด)

ลงชื่อ กรรมการบริษัท อันตามานา จำกัด
(นางเพชรรัตน์ เกี่ยวข้อง)
บริษัท อันตามานา จำกัด



เดือนมกราคม 2568
หน้า 70/118

ลงชื่อ บุคคลธรรมดาผู้มีสิทธิจัดทำรายงาน
(นางสาวณัฐพร จรุงเกียรติขจร)
บริษัท อันตามัน เอ็นไวรอนเมนทอล อินเตอร์เนชั่นแนล จำกัด



ตารางที่ 3 (ต่อ) ตารางมาตรการป้องกันและแก้ไขผลกระทบสิ่งแวดล้อม โครงการโรงแรม อลิซี พูล วิลล่า (Alisea Pool Villa) (ส่วนขยาย) ของบริษัท อันตามานา จำกัด (ระยะดำเนินการ)

องค์ประกอบทางสิ่งแวดล้อมและคุณค่าต่างๆ	มาตรการป้องกันและแก้ไขผลกระทบสิ่งแวดล้อม	ระยะเวลาดำเนินการ	ผู้รับผิดชอบ
4.4 ทัศนียภาพ (ต่อ)	3. จัดให้มีการปลูกไม้ยืนต้น และไม้พุ่มภายในโครงการ เพื่อบดบังมุมมองระดับสายตาของผู้ที่พบเห็นหรือผู้ที่สัญจรผ่านพื้นที่โครงการ 4. ดูแลอาคาร และพื้นที่ภายในโครงการให้มีสภาพดี และสวยงามตามแบบภูมิสถาปัตยกรรมของอาคารที่ออกแบบไว้ และให้สอดคล้องกลมกลืนกับสภาพแวดล้อมบริเวณใกล้เคียง	- พื้นที่สีเขียวภายในโครงการ <u>ระยะเวลา/ความถี่</u> - ตรวจสอบและดูแลพื้นที่สีเขียวทุกวันตลอดระยะดำเนินการ	
4.5 การประเมินผลกระทบด้านความเป็นส่วนบุคคล	1. จัดให้มีการปลูกไม้ยืนต้นและไม้พุ่มรอบพื้นที่โครงการเพื่อบดบังสายตาจากพื้นที่ภายนอกโครงการเข้าภายในโครงการได้ 2. จัดให้มีเจ้าหน้าที่คอยดูแลรักษา บำรุงต้นไม้และพื้นที่สีเขียวภายในพื้นที่โครงการให้มีสภาพสวยงามอยู่เสมอ หากมีต้นไม้ภายในและพื้นที่เขียวได้รับความเสียหาย หรือตาย จะต้องจัดให้มีการปลูกต้นใหม่ทดแทนโดยทันที 3. ติดตั้งผ้าม่านบริเวณหน้าต่าง และประตูกระจกของห้องพักแต่ละห้อง เพื่อลดผลกระทบจากสายตาของผู้ที่มองมาจากภายนอก และเพิ่มความเป็นส่วนตัวของผู้ใช้บริการภายในห้องพัก	<u>ดัชนีที่ตรวจวัด</u> - พื้นที่สีเขียวภายในโครงการ - ผ้าม่านภายในโครงการ <u>วิธีการ</u> - ดูแลพื้นที่สีเขียวในโครงการให้มีสภาพสวยงาม - ตรวจสอบดูแลความสมบูรณ์ของผ้าม่าน ให้มีสภาพดีอยู่เสมอ <u>สถานที่ดำเนินการ</u> - พื้นที่สีเขียวภายในโครงการ - บริเวณที่มีการติดตั้งผ้าม่าน <u>ระยะเวลา/ความถี่</u> - ตรวจสอบพื้นที่สีเขียวทุกวันตลอดระยะดำเนินการ - ตรวจสอบและทำความสะอาดผ้าม่านทุก 3 เดือน ตลอดระยะเวลาดำเนินการ	เจ้าของโครงการ (บริษัท อันตามานา จำกัด)

ลงชื่อ
 (นางเพชรรัตน์ เกียวข้อง)
 บริษัท อันตามานา จำกัด



กรรมการบริษัท

เดือนมกราคม 2568
 หน้า 71/118

ลงชื่อ
 บุคคลธรรมดาผู้มีสิทธิจัดทำรายงาน
 (นางสาวณัฐพร จรุงเกียรติขจร)
 บริษัท อันตามัน เอ็นไวรอนเมนทอล อินเตอร์เนชั่นแนล จำกัด



ตารางที่ 3 (ต่อ) ตารางมาตรการป้องกันและแก้ไขผลกระทบสิ่งแวดล้อม โครงการโรงแรม อลิซี พูล วิลล่า (Alisea Pool Villa) (ส่วนขยาย) ของบริษัท อันตามานา จำกัด (ระยะดำเนินการ)

องค์ประกอบทางสิ่งแวดล้อมและคุณค่าต่างๆ	มาตรการป้องกันและแก้ไขผลกระทบสิ่งแวดล้อม	ระยะเวลาดำเนินการ	ผู้รับผิดชอบ
4.6 การสาธารณสุข	ปฏิบัติตามมาตรการป้องกันและแก้ไขผลกระทบด้านลักษณะภูมิประเทศ ด้านทรัพยากรดิน และการชะล้างพังทลายของดิน ด้านการเกิดแผ่นดินไหว ด้านคุณภาพอากาศ ด้านเสียง และความสั่นสะเทือน ด้านทรัพยากรชีวภาพบนบก ด้านทรัพยากรชีวภาพในน้ำ ด้านการใช้ประโยชน์ที่ดิน ด้านการใช้น้ำ ด้านการจัดการน้ำเสียและสิ่งปฏิกูล ด้านการระบายน้ำและป้องกันน้ำท่วม ด้านการจัดการมูลฝอย ด้านการจราจร ด้านการใช้ไฟฟ้า ด้านการบดบังทิศทางลมและการบดบังแสงแดดบริเวณข้างเคียง ด้านเศรษฐกิจและสังคม ด้านอาชีวอนามัยและความปลอดภัย ด้านการบดบังคลื่นวิทยุ และโทรทัศน์ ด้านการป้องกันอัคคีภัย ด้านทัศนียภาพ ด้านความเป็นส่วนบุคคล	<u>ดัชนีที่ตรวจวัด</u> - ความสมบูรณ์ของป่าเต็งเฒ่า ● คุณภาพน้ำเสียก่อนเข้าระบบบำบัดน้ำเสีย - BOD - Suspended Solids ● คุณภาพน้ำทิ้งหลังผ่านการบำบัดน้ำเสีย - pH - BOD - Suspended Solids - Settleable Solids - TKN - TDS - Fat Oil and Grease - Sulfide - Chlorine - Total Coliform Bacteria - Fecal Coliform Bacteria - ความสะอาดของอาคารพักมูลฝอยรวม - ความสะอาดและความสมบูรณ์ของถังรับรองมูลฝอย	เจ้าของโครงการ (บริษัท อันตามานา จำกัด)

ลงชื่อ กรรมการบริษัท เดือนมกราคม 2568
(นางเพชรรัตน์ เกียวข้อง)
บริษัท อันตามานา จำกัด
หน้า 72/118

ลงชื่อ บุคคลธรรมดาผู้มีสิทธิจัดทำรายงาน
(นางสาวณัฐพร จรุงเกียรติขจร)
บริษัท อันตามัน เอ็นไวรอนเม้นทอล อินเทอร์เน็ตชั่นแนล จำกัด



ตารางที่ 3 (ต่อ) ตารางมาตรการป้องกันและแก้ไขผลกระทบสิ่งแวดล้อม โครงการโรงแรม อลิซี พูล วิลล่า (Alisea Pool Villa) (ส่วนขยาย) ของบริษัท อันดามานา จำกัด (ระยะดำเนินการ)

องค์ประกอบทางสิ่งแวดล้อมและคุณค่าต่างๆ	มาตรการป้องกันและแก้ไขผลกระทบสิ่งแวดล้อม	ระยะเวลาดำเนินการ	ผู้รับผิดชอบ
4.7 การสาธารณสุข (ต่อ)		<p><u>วิธีการตรวจวัด</u></p> <ul style="list-style-type: none"> - ตรวจสอบป้ายเตือน “ดับเครื่องยนต์ทุกครั้งขณะจอดรถ” ให้มีสภาพดีอยู่เสมอ - ติดตั้งป้ายกำชับให้ผู้ใช้บริการภายในโครงการ ไม่ทำกิจกรรมที่ก่อให้เกิดเสียงดังและแรงสั่นสะเทือนรบกวนผู้ที่อาศัยอยู่โดยรอบ - วิธีตรวจวัดคุณภาพน้ำทิ้ง ตาม ประกาศกระทรวงทรัพยากรธรรมชาติและสิ่งแวดล้อม เรื่อง กำหนดมาตรฐานควบคุมการระบายน้ำทิ้งจากอาคารบางประเภทและบางขนาด พ.ศ.2567 - ตรวจสอบห้องพักมูลฝอย ภายในแบ่งเป็นห้องพักมูลฝอยอินทรีย์/มูลฝอยที่สามารถย่อยสลายได้ ห้องพักมูลฝอยรีไซเคิล ห้องพักมูลฝอยทั่วไป ห้องพักมูลฝอยอันตราย และห้องพักมูลฝอยติดเชื้อ ให้อยู่ในสภาพดีอยู่เสมอ กรณีชำรุดต้องดำเนินการซ่อมแซมหรือแก้ไขทันที - ล้างทำความสะอาดห้องพักมูลฝอย ภายในแบ่งเป็นห้องพักมูลฝอยอินทรีย์/มูลฝอยที่สามารถย่อยสลายได้ ห้องพักมูลฝอยรีไซเคิล 	

ลงชื่อ
 (นางเพชรรัตน์ เกียวข้อง)
 บริษัท อันดามานา จำกัด



เดือนมกราคม 2568
 หน้า 73/118

ลงชื่อ
 (นางสาวณัฐพร จรุงเกียรติขจร)
 บริษัท อันดามัน เอ็นไวรอนเมนทอล อินเตอร์เนชั่นแนล จำกัด



ตารางที่ 3 (ต่อ) ตารางมาตรการป้องกันและแก้ไขผลกระทบสิ่งแวดล้อม โครงการโรงแรม อลิซี พูล วิลล่า (Alisea Pool Villa) (ส่วนขยาย) ของบริษัท อันตามานา จำกัด (ระยะดำเนินการ)

องค์ประกอบทางสิ่งแวดล้อมและคุณค่าต่างๆ	มาตรการป้องกันและแก้ไขผลกระทบสิ่งแวดล้อม	ระยะเวลาดำเนินการ	ผู้รับผิดชอบ
4.7 การสาธารณสุข (ต่อ)		<p>ห้องพักรวมลอยตัวไป ห้องพักรวมลอยอันตราย และห้องพักรวมลอยติดเชื้อ และถังมูลฝอยทุกชนิด ทุกครั้งที่มีการเก็บขนมูลฝอย</p> <p>สถานที่ดำเนินการ</p> <ul style="list-style-type: none"> - ป้ายเตือนบริเวณพื้นที่จอดรถของโครงการ - บอร์ดประชาสัมพันธ์บริเวณอาคารต้อนรับ - บ่อตรวจคุณภาพน้ำเสียก่อนเข้าระบบ จำนวน 1 จุด - บ่อตรวจคุณภาพน้ำทิ้งหลังผ่านการบำบัด จำนวน 1 จุด - อาคารพักรวมลอยรวม - ถังมูลฝอยภายในโครงการ <p>ระยะเวลา/ความถี่</p> <ul style="list-style-type: none"> - ตรวจสอบความสมบูรณ์ของป้ายทุก 1 เดือน ตลอดระยะดำเนินการ - ตรวจคุณภาพน้ำเสียก่อนเข้าระบบทุกๆ 3 เดือน ตลอดระยะเวลาดำเนินการ - ตรวจวัดคุณภาพน้ำทิ้ง ทุก 1 เดือน ตลอดระยะเวลาดำเนินการ 	

ลงชื่อกรรมการบริษัท
(นางเพชรรัตน์ เกียวข้อง)
บริษัท อันตามานา จำกัด



เดือนมกราคม 2568
หน้า 74/118

ลงชื่อบุคคลธรรมดาผู้มีสิทธิจัดทำรายงาน
(นางสาวณัฐพร จรุงเกียรติขจร)
บริษัท อันตามัน เอ็นไวรอนเม้นทอล อินเตอร์เนชั่นแนล จำกัด



ตารางที่ 3 (ต่อ) ตารางมาตรการป้องกันและแก้ไขผลกระทบสิ่งแวดล้อม โครงการโรงแรม อลิซี พูล วิลล่า (Alisea Pool Villa) (ส่วนขยาย) ของบริษัท อันตามานา จำกัด (ระยะดำเนินการ)

องค์ประกอบทางสิ่งแวดล้อมและคุณค่าต่างๆ	มาตรการป้องกันและแก้ไขผลกระทบสิ่งแวดล้อม	ระยะเวลาดำเนินการ	ผู้รับผิดชอบ
4.7 การสาธารณสุข (ต่อ)		<ul style="list-style-type: none"> - ตรวจสอบอาคารพักมูลฝอยรวมทุก 1 เดือนตลอดระยะดำเนินการ - ล้างทำความสะอาดห้องพักมูลฝอยรวม ถังมูลฝอยทุกประเภท ทุกครั้งที่มีการเก็บขนมูลฝอย 	

หมายเหตุ : รายงานผลการปฏิบัติตามมาตรการป้องกันและแก้ไขผลกระทบสิ่งแวดล้อม และมาตรการติดตามตรวจสอบผลกระทบสิ่งแวดล้อม ให้ดำเนินการจัดส่งหน่วยงานของรัฐซึ่งมีอำนาจอนุญาตตามกฎหมายให้ดำเนินโครงการหรือกิจการอันเป็นกิจกรรมหลักที่ต้องจัดทำรายงานการประเมินผลกระทบสิ่งแวดล้อม ณ สำนักงานของหน่วยงานของรัฐ โดยดำเนินการช่วงเดือนมกราคมถึงเดือนธันวาคม แล้วเสนอรายงานฯ ภายในเดือนมกราคมของปีถัดไป

ลงชื่อกรรมการบริษัท
(นางเพชรรัตน์ เกียวข้อง)
บริษัท อันตามานา จำกัด



เดือนมกราคม 2568
หน้า 75/118

ลงชื่อบุคคลธรรมดาผู้มีสิทธิจัดทำรายงาน
(นางสาวณัฐพร จรุงเกียรติขจร)
บริษัท อันตามัน เอ็นไวรอนเม้นทอล อินเตอร์เนชั่นแนล จำกัด



ตารางที่ 4 มาตรการติดตามตรวจสอบผลกระทบสิ่งแวดล้อม โครงการโรงแรม อลิซี พูล วิลล่า (Alisea Pool Villa) (ส่วนขยาย) ของบริษัท อันดามานา จำกัด (ระยะก่อสร้าง)

องค์ประกอบทางสิ่งแวดล้อม และคุณค่าต่างๆ	พารามิเตอร์ที่ใช้ติดตาม ตรวจสอบ	วิธีวิเคราะห์/ตรวจวัด	ตำแหน่ง/สถานที่ติดตาม ตรวจสอบ	ความถี่	ผู้รับผิดชอบ
1. ทรัพยากรสิ่งแวดล้อมทางกายภาพ					
1.1 สภาพภูมิประเทศ	<ul style="list-style-type: none"> - เรื่องร้องเรียน - ความคงทนแข็งแรงของรั้ว 	<ul style="list-style-type: none"> - จัดให้มีผู้หรือเจ้าหน้าที่คอยรับเรื่องร้องเรียนที่อาจเกิดจากการก่อสร้างหากพบว่า มีเรื่องร้องเรียนต้องจัดเจ้าหน้าที่เข้าตรวจสอบและแก้ไขโดยทันที - ตรวจสอบสภาพรั้วสม่ำเสมอ หากพบการชำรุดเสียหาย จะต้องเร่งซ่อมแซมให้อยู่ในสภาพที่ใช้งานได้เป็นปกติ เพื่อป้องกันการพังทลายของดินสู่พื้นที่ข้างเคียง 	- บริเวณพื้นที่ก่อสร้าง	- ตรวจวัดทุกสัปดาห์ตลอด ระยะเวลาก่อสร้าง	เจ้าของโครงการ (บริษัท อันดามานา จำกัด)
1.2 ทรัพยากรดินและการ ชะล้างพังทลายของดิน	<ul style="list-style-type: none"> - เรื่องร้องเรียน - การทับถม/การตกค้างของ ตะกอนดิน ชยะ บริเวณท่อ ระบายน้ำ/รางระบายน้ำ 	<ul style="list-style-type: none"> - จัดให้มีผู้หรือเจ้าหน้าที่คอยรับเรื่องร้องเรียนจากผู้ อยู่อาศัยที่อยู่ใกล้เคียงพื้นที่โครงการ และจัดให้มี เจ้าหน้าที่เข้าตรวจสอบโดยทันที หากพบว่า เป็น ความเสียหายที่เกิดขึ้นจากโครงการต้องดำเนินการ แก้ไขทันที - ขุดลอกท่อระบายน้ำภายในโครงการ - ตรวจสอบเศษมูลฝอย เศษอาหาร หินทราย และ ตะกอนดินในรางระบายน้ำและบ่อพักน้ำ 	<ul style="list-style-type: none"> - บริเวณพื้นที่ก่อสร้าง - ท่อระบายน้ำ/รางระบาย น้ำและบ่อพักภายใน พื้นที่ก่อสร้าง 	<ul style="list-style-type: none"> - ตรวจวัดทุกสัปดาห์ ตลอด ระยะเวลาก่อสร้าง - ตรวจสอบเศษมูลฝอย หิน ทราย และตะกอนดิน ใน รางระบายน้ำและบ่อพัก ภายในพื้นที่ก่อสร้างทุก 1 เดือน ตลอดระยะเวลา ก่อสร้าง 	เจ้าของโครงการ (บริษัท อันดามานา จำกัด)

ลงชื่อ

(นางเพชรรัตน์ เกียวข้อง)
บริษัท อันดามานา จำกัด



กรรมการบริษัท

เดือนมกราคม 2568
หน้า 76/118

ลงชื่อ

(นางสาวณัฐพร จรุงเกียรติขจร)
บริษัท อันดามัน เอ็นไวรอนเมนทอล อินเตอร์เนชั่นแนล จำกัด



ตารางที่ 4 (ต่อ) มาตรการติดตามตรวจสอบผลกระทบสิ่งแวดล้อม โครงการโรงแรม อลิซี พูล วิลล่า (Alisea Pool Villa) (ส่วนขยาย) ของบริษัท อันดามานา จำกัด (ระยะก่อสร้าง)

องค์ประกอบทางสิ่งแวดล้อมและคุณค่าต่างๆ	พารามิเตอร์ที่ใช้ติดตามตรวจสอบ	วิธีวิเคราะห์/ตรวจวัด	ตำแหน่ง/สถานที่ติดตามตรวจสอบ	ความถี่	ผู้รับผิดชอบ
				- ชุตลอกท่อระบายน้ำกรณีมีการอุดตันเป็นประจำทุก 1 เดือน และเพิ่มความถี่ตามความเหมาะสมตลอดระยะเวลาก่อสร้าง	
1.3 การเกิดแผ่นดินไหวและสึนามิ	- การเข้าร่วมการฝึกซ้อมอพยพเพื่อความปลอดภัยของเจ้าหน้าที่ฝ่ายต่างๆ และคนงานก่อสร้าง	- การฝึกซ้อมอพยพ เพื่อให้เกิดความเข้าใจและปฏิบัติได้ถูกต้องเมื่อเกิดเหตุการณ์จริง	- บริเวณพื้นที่ก่อสร้าง	- จัดให้มีการซ้อมอพยพอย่างน้อยปีละ 1 ครั้ง ตลอดระยะเวลาก่อสร้าง	เจ้าของโครงการ (บริษัท อันดามานา จำกัด)
1.4 คุณภาพอากาศ เสียง และแรงสั่นสะเทือน					
- คุณภาพอากาศ	- ป้ายประกาศบริเวณพื้นที่ก่อสร้าง - ตรวจวัดค่า TSP, PM10 และ CO	- ความสมบูรณ์ของป้ายประกาศบริเวณพื้นที่ก่อสร้าง - TSP ตรวจวัดด้วยวิธี Gravimetric - (High Volume Air Sample) - PM10 ตรวจวัดด้วยวิธี Gravimetric - CO ตรวจวัดด้วยวิธี Non Dispersive Infrared Detection	- บริเวณติดป้ายบริเวณพื้นที่ก่อสร้าง - จำนวน 1 สถานี คือ ภายในพื้นที่ก่อสร้าง บริเวณด้านทิศใต้ของโครงการ (ดังรูปที่ 11)	- ตรวจสอบป้ายสัญลักษณ์และป้ายประกาศบริเวณพื้นที่ก่อสร้างทุกสัปดาห์ ตลอดระยะเวลาก่อสร้าง - ตรวจวัด TSP และ PM10 ทุกวันที่ก่อสร้างฐานราก และรายงานผลทุกสัปดาห์ หลังจากนั้นตรวจวัดทุก 1 เดือน ครั้งละ	เจ้าของโครงการ (บริษัท อันดามานา จำกัด)

ลงชื่อ กรรมการบริษัท
(นางเพชรรัตน์ เกียวข้อง)
บริษัท อันดามานา จำกัด



เดือนมกราคม 2568
หน้า 77/118

ลงชื่อ บุคคลธรรมดาผู้มีสิทธิจัดทำรายงาน
(นางสาวณัฐพร จรุงเกียรติขจร)
บริษัท อันดามัน เอ็นไวรอนเมนทอล อินเทอร์เน็ตซันแนล จำกัด



ตารางที่ 4 (ต่อ) มาตรการติดตามตรวจสอบผลกระทบสิ่งแวดล้อม โครงการโรงแรม อลิซี พูล วิลล่า (Alisea Pool Villa) (ส่วนขยาย) ของบริษัท อันตามานา จำกัด (ระยะก่อสร้าง)

องค์ประกอบทางสิ่งแวดล้อม และคุณค่าต่างๆ	พารามิเตอร์ที่ใช้ติดตาม ตรวจสอบ	วิธีวิเคราะห์/ตรวจวัด	ตำแหน่ง/สถานที่ติดตาม ตรวจสอบ	ความถี่	ผู้รับผิดชอบ
- คุณภาพอากาศ (ต่อ)				(ครอบคลุมวันทำการ 2 วัน และวันหยุด 1 วัน) และรายงานผลทุก 1 เดือน ตลอดระยะเวลาก่อสร้าง - ตรวจวัด CO ทุกเดือน ตลอดระยะเวลาก่อสร้าง	
- ระดับเสียงและการ สั่นสะเทือน	- ระดับเสียงเฉลี่ย Leq 24 ชั่วโมง Lmax L90 และ เสียงรบกวน ด้วยการติดตั้ง เครื่องวัดระดับเสียงและ เปรียบเทียบกับมาตรฐาน คุณภาพเสียงในชุมชนตาม ประกาศคณะ กรรมการ สิ่งแวดล้อมแห่งชาติ ฉบับที่ 15 พ.ศ. 2540 - ความสั่นสะเทือน	- ตรวจวัดด้วยเครื่องวัดระดับเสียงเฉลี่ย Lmax L90 และเสียงรบกวน - ตรวจวัดแรงสั่นสะเทือนด้วยเครื่องตรวจวัด แรงสั่นสะเทือน เทียบค่ามาตรฐานตามประกาศ คณะกรรมการสิ่งแวดล้อมแห่งชาติ ฉบับที่ 37 (พ.ศ. 2553) เรื่อง กำหนดมาตรฐานความ สั่นสะเทือนเพื่อป้องกันผลกระทบต่ออาคาร กรณี	- ตรวจวัด 1 สถานี คือ ภายในพื้นที่ก่อสร้าง บริเวณด้านทิศใต้ของ โครงการ	- ตรวจวัดทุกวันที่มีการ ก่อสร้างฐานราก และ รายงานผลทุกสัปดาห์ หลังจากนั้นตรวจวัดทุก 1 เดือน (ครอบคลุมวันทำ การ 2 วัน และวันหยุด 1 วัน) และรายงานผล ทุก 1 เดือน ตลอด ระยะเวลาการก่อสร้าง	เจ้าของโครงการ (บริษัท อันตามานา จำกัด)

ลงชื่อ
(นางเพชรรัตน์ เกียวข้อง)
บริษัท อันตามานา จำกัด



เดือนมกราคม 2568
หน้า 78/118

ลงชื่อ
(นางสาวณัฐพร จรุงเกียรติขจร)
บริษัท อันตามัน เอ็นไวรอนเมนทอล อินเทอร์เน็ต จำกัด



ตารางที่ 4 (ต่อ) มาตรการติดตามตรวจสอบผลกระทบสิ่งแวดล้อม โครงการโรงแรม อลิซี พูล วิลล่า (Alisea Pool Villa) (ส่วนขยาย) ของบริษัท อันตามานา จำกัด (ระยะก่อสร้าง)

องค์ประกอบทางสิ่งแวดล้อม และคุณค่าต่างๆ	พารามิเตอร์ที่ใช้ติดตาม ตรวจสอบ	วิธีวิเคราะห์/ตรวจวัด	ตำแหน่ง/สถานี่ติดตาม ตรวจสอบ	ความถี่	ผู้รับผิดชอบ
		ผลกระทบต่อฐานรากอาคารประเภทที่ 2 โดยค่ามาตรฐานความสั่นสะเทือนที่ได้รับในกรณีไม่ทราบความถี่และอาจเกิดการสั่นสะเทือนแบบพ้องกัน ต้องไม่เกิน 0.197 นิวตันวินาทีหรือ 5 มิลลิเมตรต่อวินาที ซึ่งจะส่งผลกระทบท่อฐานรากอาคาร			
2. ทรัพยากรสิ่งแวดล้อมทางชีวภาพ					
2.1 ทรัพยากรชีวภาพบนบก	- พื้นที่ก่อสร้างและภายในบริเวณโครงการ	- ตรวจสอบดูแลความเป็นระเบียบเรียบร้อย บริเวณพื้นที่โครงการ	- พื้นที่ก่อสร้างและภายในบริเวณโครงการ	- ตรวจสอบและดูแลพื้นที่โครงการทุกวันตลอดระยะก่อสร้าง	เจ้าของโครงการ (บริษัท อันตามานา จำกัด)
2.2 ทรัพยากรชีวภาพในน้ำ	- พื้นที่ก่อสร้างและภายในบริเวณโครงการ	- ตรวจสอบดูแลความเป็นระเบียบเรียบร้อย บริเวณพื้นที่โครงการ	- พื้นที่ก่อสร้างและภายในบริเวณโครงการ	- ตรวจสอบและดูแลพื้นที่โครงการทุกวันตลอดระยะก่อสร้าง	เจ้าของโครงการ (บริษัท อันตามานา จำกัด)
3. คุณค่าการใช้ประโยชน์ของมนุษย์					
3.1 การใช้ประโยชน์ที่ดิน	- สภาพของอาคารภายในโครงการ	- ตรวจสอบดูแลสภาพอาคารภายในโครงการ	- พื้นที่ภายในบริเวณโครงการ	- ตรวจสอบอาคารตลอดระยะเวลาก่อสร้าง	เจ้าของโครงการ (บริษัท อันตามานา จำกัด)
3.2 การใช้น้ำ	- ป้ายรณรงค์การใช้น้ำ	- ความสมบูรณ์ของป้ายรณรงค์ใช้น้ำอย่างประหยัด หากพบว่าชำรุดให้ดำเนินการเปลี่ยนใหม่ทันที	- ป้ายรณรงค์การใช้น้ำ	- ตรวจสอบป้ายรณรงค์ทุกสัปดาห์ตลอดระยะเวลาก่อสร้าง	เจ้าของโครงการ (บริษัท อันตามานา จำกัด)

ลงชื่อ
(นางเพชรรัตน์ เกี้ยวข้อง)
บริษัท อันตามานา จำกัด



เดือนมกราคม 2568
หน้า 79/118

ลงชื่อ
(นางสาวณัฐพร จรุงเกียรติขจร)
บริษัท อันตามัน เอ็นไวรอนเม้นทอล อินเตอร์เนชั่นแนล จำกัด



ตารางที่ 4 (ต่อ) มาตรการติดตามตรวจสอบผลกระทบสิ่งแวดล้อม โครงการโรงแรม อลิเซีย พูล วิลล่า (Alisea Pool Villa) (ส่วนขยาย) ของบริษัท อันตามานา จำกัด (ระยะก่อสร้าง)

องค์ประกอบทางสิ่งแวดล้อมและคุณค่าต่างๆ	พารามิเตอร์ที่ใช้ติดตามตรวจสอบ	วิธีวิเคราะห์/ตรวจวัด	ตำแหน่ง/สถานที่ติดตามตรวจสอบ	ความถี่	ผู้รับผิดชอบ
3.2 การใช้น้ำ (ต่อ)	- การรั่วซึม หรือแตกของท่อน้ำใช้ก๊อกน้ำและถังเก็บน้ำใช้	- ตรวจสอบจุดรั่วซึมบริเวณท่อน้ำใช้ ก๊อกน้ำ และถังเก็บน้ำใช้ ของบ้านพักคนงานและพื้นที่ก่อสร้าง	- เส้นท่อน้ำใช้ ก๊อกน้ำ และถังเก็บน้ำ	- ตรวจสอบเส้นท่อน้ำใช้ ก๊อกน้ำและถังเก็บน้ำทุกเดือน ตลอดระยะเวลาก่อสร้าง	
3.3 การจัดการน้ำเสียและสิ่งปฏิกูล	น้ำเสียหลังออกจากระบบพารามิเตอร์ ดังนี้ - pH - BOD - Suspended Solids - Settleable Solids - TKN - Sulfide - Total Dissolved Solids - Fat Oil and Grease	- วิธีตรวจวัดคุณภาพน้ำทิ้ง ตาม ประกาศกระทรวงทรัพยากรธรรมชาติและสิ่งแวดล้อม เรื่อง กำหนดมาตรฐานควบคุมการระบายน้ำทิ้งจากอาคารบางประเภทและบางขนาด พ.ศ.2567	- บ่อตรวจคุณภาพน้ำทิ้ง	- ตรวจวัดคุณภาพน้ำเสียทุก 1 เดือน ตลอดระยะเวลาก่อสร้าง	เจ้าของโครงการ (บริษัท อันตามานา จำกัด)
3.4 การระบายน้ำและการป้องกันน้ำท่วม	- การทับถม/การตกค้างของตะกอนดิน ขยะ บริเวณท่อระบายน้ำ/รางระบายน้ำ - การทับถม/การตกค้างของตะกอนดิน/มูลฝอย บริเวณภายในโครงการ และท่อ	- ขุดลอกท่อระบายน้ำภายในโครงการ - ตรวจสอบเศษมูลฝอย เศษอาหาร หิน ทราย และตะกอนดินในรางระบายน้ำและบ่อพักน้ำของโครงการ และท่อระบายน้ำริมถนนซอยปายาง	- ท่อระบาย/รางระบายน้ำและบ่อพักภายในพื้นที่ก่อสร้าง - ท่อระบายน้ำริมถนนซอยปายาง	- ตรวจสอบเศษมูลฝอย หิน ทราย และตะกอนดินในรางระบายน้ำและบ่อพักในพื้นที่ก่อสร้างทุก 1 เดือน ตลอดระยะเวลาก่อสร้าง - ขุดลอกท่อระบายน้ำกรณีมีการอุดตันเป็นประจำทุก 1 เดือน และเพิ่มความถี่	เจ้าของโครงการ (บริษัท อันตามานา จำกัด)

ลงชื่อ
(นางเพชรรัตน์ เกี้ยวข้อง)
บริษัท อันตามานา จำกัด



เดือนมกราคม 2568
หน้า 80/118

ลงชื่อ
(นางสาวณัฐพร จรุงเกียรติขจร)
บริษัท อันตามัน เอ็นไวรอนเมนทอล อินเทอร์เน็ตเนชั่นแนล จำกัด



ตารางที่ 4 (ต่อ) มาตรการติดตามตรวจสอบผลกระทบสิ่งแวดล้อม โครงการโรงแรม อลิซี พูล วิลล่า (Alisea Pool Villa) (ส่วนขยาย) ของบริษัท อันตามานา จำกัด (ระยะก่อสร้าง)

องค์ประกอบทางสิ่งแวดล้อม และคุณค่าต่างๆ	พารามิเตอร์ที่ใช้ติดตาม ตรวจสอบ	วิธีวิเคราะห์/ตรวจวัด	ตำแหน่ง/สถานที่ติดตาม ตรวจสอบ	ความถี่	ผู้รับผิดชอบ
	ระบายน้ำริมถนนซอย ปายาง			ตามความเหมาะสม	
3.5 การจัดการมูลฝอยและ เศษวัสดุก่อสร้าง	<ul style="list-style-type: none"> - สภาพถังรองรับมูลฝอย - การตกค้างของมูลฝอย 	<ul style="list-style-type: none"> - ตรวจสอบสภาพถังรองรับมูลฝอยให้มีสภาพดีอยู่ เสมอ เพื่อป้องกันน้ำชะมูลฝอยกรณีที่พบว่า ถัง รองรับมูลฝอยชำรุดหรือเสียหายต้องซ่อมแซมหรือ เปลี่ยนถังใหม่ใช้แทน - ตรวจสอบให้มีการเก็บขนมูลฝอยอย่างต่อเนื่อง ไม่ให้มีมูลฝอยตกค้าง - ประสานองค์การบริหารส่วนตำบลอ่าวนางหรือ บริษัทเอกชนได้รับอนุญาตจากองค์การบริหารส่วน ตำบลอ่าวนาง ให้เข้ามาทำการเก็บขนมูลฝอยใน พื้นที่โครงการ 	<ul style="list-style-type: none"> - ถังรองรับมูลฝอยภายใน โครงการ 	<ul style="list-style-type: none"> - ตรวจสอบสภาพถังรองรับ มูลฝอยทุกวัน ตลอด ระยะเวลาก่อสร้าง - ตรวจสอบการค้างของมูล ฝอยทุกสัปดาห์ตลอด ระยะเวลาก่อสร้าง 	เจ้าของโครงการ (บริษัท อันตามานา จำกัด)
3.6 การจราจร	<ul style="list-style-type: none"> - สภาพรถบรรทุก - สภาพถนนสาธารณประโยชน์ 	<ul style="list-style-type: none"> - ดูแลสภาพรถบรรทุกที่ใช้ในการขนส่งวัสดุให้อยู่ใน สภาพดี เพื่อช่วยลดความเสี่ยงต่อการเกิดอุบัติเหตุ - ดูแลสภาพถนนสาธารณประโยชน์ หากพบว่าถนน ชำรุดเสียหายอันเกิดจากการขนส่งวัสดุของโครงการ ต้องเร่งซ่อมแซมให้อยู่ในสภาพที่ใช้งานได้เป็นปกติ เพื่อป้องกันอันตรายที่อาจเกิดแก่ผู้ที่สัญจร 	<ul style="list-style-type: none"> - รถบรรทุกที่ใช้ในการ ขนส่งวัสดุก่อสร้าง - ถนนสาธารณประโยชน์ 	<ul style="list-style-type: none"> - ตรวจสอบรถบรรทุกทุกวัน ตลอดระยะเวลาก่อสร้าง - ตรวจสอบสภาพถนน สาธารณประโยชน์ ทุกครั้งที่มีการขนส่งวัสดุ ก่อสร้างตลอด ระยะเวลา ก่อสร้าง 	เจ้าของโครงการ (บริษัท อันตามานา จำกัด)

ลงชื่อกรรมการบริษัท

(นางเพชรรัตน์ เกี้ยวข้อง)

บริษัท อันตามานา จำกัด



เดือนมกราคม 2568

หน้า 81/118

ลงชื่อบุคคลธรรมดาผู้มีสิทธิจัดทำรายงาน

(นางสาวณัฐพร จรุงเกียรติขจร)

บริษัท อันตามัน เอ็นไวรอนเม้นทอล อินเตอร์เนชั่นแนล จำกัด



ตารางที่ 4 (ต่อ) มาตรการติดตามตรวจสอบผลกระทบสิ่งแวดล้อม โครงการโรงแรม อลิซี พูล วิลล่า (Alisea Pool Villa) (ส่วนขยาย) ของบริษัท อันตามานา จำกัด (ระยะก่อสร้าง)

องค์ประกอบทางสิ่งแวดล้อม และคุณค่าต่างๆ	พารามิเตอร์ที่ใช้ติดตาม ตรวจสอบ	วิธีวิเคราะห์/ตรวจวัด	ตำแหน่ง/สถานที่ติดตาม ตรวจสอบ	ความถี่	ผู้รับผิดชอบ
3.6 การจราจร (ต่อ)	- ความสมบูรณ์ของป้าย สัญญาณจราจร	- ตรวจสอบสี การสนิมของป้ายสัญลักษณ์จราจรต่างๆ ให้มีสภาพดีอยู่เสมอ	- บริเวณที่ติดตั้งป้าย สัญลักษณ์จราจร	- ตรวจสอบความสมบูรณ์ ของป้ายสัญลักษณ์จราจร ทุกสัปดาห์ ตลอด ระยะเวลาก่อสร้าง	
3.7 การใช้ไฟฟ้า	<u>หม้อแปลงไฟฟ้า</u> - ตัวถังหม้อแปลง - การต่อลงดินของส่วนที่เป็น โลหะเปิดโล่ง - สารดูดความชื้น ป้ายเตือน อันตราย - พื้นลานหม้อแปลง เสामห้อ แปลง - การปรับปรุง แก้ไข เพิ่มเติม หรือซ่อมบำรุง <u>ระบบสายไฟฟ้า และอุปกรณ์ ไฟฟ้าต่างๆ</u> - การตรวจสอบทั่วไป - สภาพของอุปกรณ์และการ ต่อสายไฟฟ้า - เซอร์กิตเบรกเกอร์	- ตรวจสอบหม้อแปลงไฟฟ้า ระบบสายไฟฟ้า และ อุปกรณ์ไฟฟ้าต่างๆ ตามมาตรฐานกฎกระทรวง “กำหนดมาตรฐานในการบริหาร จัดการ และ ดำเนินการด้านความปลอดภัยอาชีวอนามัย และ สภาพแวดล้อมในการทำงานเกี่ยวกับไฟฟ้า พ.ศ. 2558”	- หม้อแปลงไฟฟ้า - ระบบสายไฟฟ้า/ อุปกรณ์ไฟฟ้าในพื้นที่ ก่อสร้าง	- ตรวจสอบหม้อแปลงทุก 1 ปี - ตรวจสอบระบบสายไฟฟ้า และอุปกรณ์ไฟฟ้าต่างๆ ทุก 3 เดือน ตลอด ระยะเวลาก่อสร้าง	เจ้าของโครงการ (บริษัท อันตามานา จำกัด)

ลงชื่อกรรมการบริษัท
(นางเพชรรัตน์ เกียวข้อง)
บริษัท อันตามานา จำกัด



เดือนมกราคม 2568
หน้า 82/118

ลงชื่อบุคคลธรรมดาผู้มีสิทธิจัดทำรายงาน
(นางสาวณฐพร จรุงเกียรติขจร)
บริษัท อันตามัน เอ็นไวรอนเม้นทอล อินเตอร์เนชั่นแนล จำกัด



ตารางที่ 4 (ต่อ) มาตรการติดตามตรวจสอบผลกระทบสิ่งแวดล้อม โครงการโรงแรม อลิซี พูล วิลล่า (Alisea Pool Villa) (ส่วนขยาย) ของบริษัท อันตามานา จำกัด (ระยะก่อสร้าง)

องค์ประกอบทางสิ่งแวดล้อม และคุณค่าต่างๆ	พารามิเตอร์ที่ใช้ติดตาม ตรวจสอบ	วิธีวิเคราะห์/ตรวจวัด	ตำแหน่ง/สถานที่ติดตาม ตรวจสอบ	ความถี่	ผู้รับผิดชอบ
3.7 การใช้ไฟฟ้า (ต่อ)	<ul style="list-style-type: none"> - ขั้วต่อหรือจุดต่อสาย - การระบายอากาศในห้องไฟฟ้า - การระบายอากาศและท่อไอเสียสำหรับห้องเครื่องกำเนิดไฟฟ้า - แบตเตอรี่ - การปรับปรุง แก้ไข เพิ่มเติม หรือซ่อมบำรุง - การตรวจอื่น ๆ ที่สามารถพบได้จากตรวจสอบด้วยสายตา เช่น การป้องกันการสัมผัส ส่วนที่มีไฟฟ้า และการต่อลงดิน เป็นต้น 				
4. คุณค่าต่อคุณภาพชีวิต					
4.1 สภาพเศรษฐกิจและสังคม	<ul style="list-style-type: none"> - ป้ายประชาสัมพันธ์บริเวณพื้นที่ก่อสร้าง - สภาพอาคารและบ้านพักอาศัยโดยรอบโครงการในรัศมี 100 เมตร 	<ul style="list-style-type: none"> - ตรวจสอบความสมบูรณ์ของป้ายประชาสัมพันธ์บริเวณพื้นที่ก่อสร้าง - ก่อนดำเนินการก่อสร้างโครงการ ต้องสำรวจสภาพบ้านเรือนประชาชนในรัศมี 100 เมตร จากที่ตั้งโครงการ พร้อมถ่ายภาพสภาพบ้านดังกล่าวว่ามี 	<ul style="list-style-type: none"> - บริเวณพื้นที่ก่อสร้างโครงการ - อาคารและบ้านพักอาศัยโดยรอบโครงการในรัศมี 100 เมตร 	<ul style="list-style-type: none"> - ตรวจสอบทุกวัน ตลอดระยะเวลาก่อสร้าง 	เจ้าของโครงการ (บริษัท อันตามานา จำกัด)

ลงชื่อกรรมการบริษัท
(นางเพชรรัตน์ เกี้ยวข้อง)
บริษัท อันตามานา จำกัด



เดือนมกราคม 2568
หน้า 83/118

ลงชื่อบุคคลธรรมดาผู้มีสิทธิจัดทำรายงาน
(นางสาวณัฐพร จรุงเกียรติขจร)
บริษัท อันตามัน เอ็นไวรอนเม้นทอล อินเตอร์เนชั่นแนล จำกัด



ตารางที่ 4 (ต่อ) มาตรการติดตามตรวจสอบผลกระทบสิ่งแวดล้อม โครงการโรงแรม อลิซี พูล วิลล่า (Alisea Pool Villa) (ส่วนขยาย) ของบริษัท อันตามานา จำกัด (ระยะก่อสร้าง)

องค์ประกอบทางสิ่งแวดล้อมและคุณค่าต่างๆ	พารามิเตอร์ที่ใช้ติดตามตรวจสอบ	วิธีวิเคราะห์/ตรวจวัด	ตำแหน่ง/สถานที่ติดตามตรวจสอบ	ความถี่	ผู้รับผิดชอบ
4.1 สภาพเศรษฐกิจและสังคม (ต่อ)		ตรวจวัดของผนัง ฝ้าหรือเพดาน หรือไม้ ทั้งนี้ เพื่อเป็นข้อมูลเปรียบเทียบและประเมินผลกระทบระหว่างก่อสร้าง ทั้งนี้ หากการก่อสร้างอาคารของโครงการ ส่งผลกระทบต่ออาคารข้างเคียง จะต้องรับดำเนินการแก้ไข ชดเชยหรือเยียวยาผู้ได้รับผลกระทบโดยทันที			
4.2 อาชีวอนามัยและความปลอดภัย	<ul style="list-style-type: none"> - สภาพอาคารและบ้านพักอาศัยโดยรอบโครงการในรัศมี 100 เมตร - <u>อุปกรณ์ป้องกันความปลอดภัยส่วนบุคคลสำหรับงานก่อสร้างรายละเอียดดังนี้</u> - อุปกรณ์ป้องกันดวงตาและใบหน้า (eye and Face Protection) - แว่นตา (Spectacles or Glasses) ป้ อ ง กั น อันตรายกับการทำงานที่มีเศษวัสดุกระเด็นเข้าตา มีทั้งแบบไม่มีกระบังข้าง 	<ul style="list-style-type: none"> - ตรวจสอบอาคารและบ้านพักอาศัยโดยรอบโครงการในรัศมี 100 เมตร ว่าได้รับความเดือดร้อนจากการก่อสร้างโครงการหรือไม่ หากได้รับความเดือดร้อนให้รีบดำเนินการแก้ไขโดยทันที - ตรวจสอบอุปกรณ์ป้องกันความปลอดภัยส่วนบุคคลตามประกาศกรมสวัสดิการและคุ้มครองแรงงาน เรื่อง กำหนดมาตรฐานอุปกรณ์คุ้มครองความปลอดภัยส่วนบุคคล พ.ศ.2554 	<ul style="list-style-type: none"> - อาคารและบ้านพักอาศัยโดยรอบโครงการในรัศมี 100 เมตร - บริเวณพื้นที่ก่อสร้าง 	<ul style="list-style-type: none"> - ตรวจสอบอาคารและบ้านพักอาศัยโดยรอบโครงการทุก 1 เดือน ตลอดระยะเวลาก่อสร้าง - ตรวจสอบอุปกรณ์ป้องกันความปลอดภัยส่วนบุคคลทุก 1 เดือน ตลอดระยะเวลาก่อสร้าง 	เจ้าของโครงการ (บริษัท อันตามานา จำกัด)

ลงชื่อ
(นางเพชรรัตน์ เกี้ยวข้อง)
บริษัท อันตามานา จำกัด



กรรมการบริษัท Andaman Company Limited เดือนมกราคม 2568
หน้า 84/118

ลงชื่อ
(นางสาวณัฐพร จรุงเกียรติขจร)
บริษัท อันตามัน เอ็นไวรอนเม้นทอล อินเตอร์เนชั่นแนล จำกัด



ตารางที่ 4 (ต่อ) มาตรการติดตามตรวจสอบผลกระทบสิ่งแวดล้อม โครงการโรงแรม อลิซี พูล วิลล่า (Alisea Pool Villa) (ส่วนขยาย) ของบริษัท อันดามานา จำกัด (ระยะก่อสร้าง)

องค์ประกอบทางสิ่งแวดล้อม และคุณค่าต่างๆ	พารามิเตอร์ที่ใช้ติดตาม ตรวจสอบ	วิธีวิเคราะห์/ตรวจวัด	ตำแหน่ง/สถานที่ติดตาม ตรวจสอบ	ความถี่	ผู้รับผิดชอบ
4.2 อาชีวอนามัยและความปลอดภัย (ต่อ)	<p>และแบบมีกระบังข้าง ป้องกันการกระเด็นจาก ด้านหน้าและด้านข้าง</p> <p>- แว่นครอบตา (Goggles) ป้องกันการอันตรายจากการ กระแทกของวัตถุ ป้องกัน สารเคมี และป้องกัน อันตรายจากแสงที่เกิดจาก การทำงานเชื่อมโลหะ แต่ ต้องมีเลนส์กรองแสงชนิด พิเศษ</p> <p>- กระบังป้องกันใบหน้า (Face Shield) ป้องกัน อันตรายต่อใบหน้า ดวงตา รวมไปถึงลำคอ จากการกระเด็น กระแทก ของวัตถุ หรือสารเคมี</p> <p>- หน้ากากสำหรับเชื่อม (Welding Shields) ใช้ใน งานเชื่อม สามารถป้องกัน</p>				

ลงชื่อกรรมการบริษัท

(นางเพชรรัตน์ เกียวข้อง)

บริษัท อันดามานา จำกัด



เดือนมกราคม 2568

หน้า 85/118

ลงชื่อบุคคลธรรมดาผู้มีสิทธิจัดทำรายงาน

(นางสาวณัฐพร จรุงเกียรติขจร)

บริษัท อันดามัน เอ็นไวรอนเมนทอล อินเตอร์เนชั่นแนล จำกัด



ตารางที่ 4 (ต่อ) มาตรการติดตามตรวจสอบผลกระทบสิ่งแวดล้อม โครงการโรงแรม อลิซี พูล วิลล่า (Alisea Pool Villa) (ส่วนขยาย) ของบริษัท อันดามานา จำกัด (ระยะก่อสร้าง)

องค์ประกอบทางสิ่งแวดล้อม และคุณค่าต่างๆ	พารามิเตอร์ที่ใช้ติดตาม ตรวจสอบ	วิธีวิเคราะห์/ตรวจวัด	ตำแหน่ง/สถานที่ติดตาม ตรวจสอบ	ความถี่	ผู้รับผิดชอบ
4.2 อาชีวอนามัยและความปลอดภัย (ต่อ)	<p>อันตราย จากการกระเด็น ของเศษโลหะ ความร้อน แสงจ้า และรังสีจากการ เชื่อม</p> <p>- อุปกรณ์ป้องกันศีรษะ (Head Protection)</p> <p>- หมวกนิรภัยใช้สำหรับ ป้องกันศีรษะที่อาจเกิด จากการกระแทก หรือ สิ่งของร่วงหล่นใส่ขณะ ปฏิบัติงาน</p> <p>- อุปกรณ์ป้องกันการได้ยิน (Ear Protection)</p> <p>- ใช้ป้องกันหู ในพื้นที่ ทำงานก่อสร้างที่มีเสียงดัง มากกว่าปกติ (40 - 120 เดซิเบล) เป็นระยะเวลา นาน</p> <p>- ปลั๊กอุดหู (Ear plugs) ทั้งชนิดใช้แล้วทิ้งและชนิด</p>				

ลงชื่อ กรรมการบริษัท

(นางเพชรรัตน์ เกี้ยวข้อง)

บริษัท อันดามานา จำกัด



เดือนมกราคม 2568

หน้า 86/118

ลงชื่อ บุคคลธรรมดาผู้มีสิทธิจัดทำรายงาน

(นางสาวณัฐพร จรุงเกียรติขจร)

บริษัท อันดามัน เอ็นไวรอนเมนทอล อินเตอร์เนชั่นแนล จำกัด



ตารางที่ 4 (ต่อ) มาตรการติดตามตรวจสอบผลกระทบสิ่งแวดล้อม โครงการโรงแรม อลิซี พูล วิลล่า (Alisea Pool Villa) (ส่วนขยาย) ของบริษัท อันดามานา จำกัด (ระยะก่อสร้าง)

องค์ประกอบทางสิ่งแวดล้อม และคุณค่าต่างๆ	พารามิเตอร์ที่ใช้ติดตาม ตรวจสอบ	วิธีวิเคราะห์/ตรวจวัด	ตำแหน่ง/สถานีติดตาม ตรวจสอบ	ความถี่	ผู้รับผิดชอบ
4.2 อาชีวอนามัยและความปลอดภัย (ต่อ)	<p>ที่สามารถนำกลับมาใช้ใหม่ได้</p> <ul style="list-style-type: none"> - ที่ครอบหู (Earmuffs) - อุปกรณ์ป้องกันมือ (Hand Protection) - ถุงมือนิรภัย ใช้เพื่อป้องกันมือจากความร้อนของมีคม สะเก็ดไฟจากงานตัดหรืองานเชื่อม และงานที่ต้องสัมผัสสารเคมี เป็นต้น - ถุงมือยาง ป้องกันสารเคมี และเชื้อโรค - ถุงมือหนัง ป้องกันอันตรายจากของมีคม การขีด เสียดสี การขูดขีด หรือ บาด ความสั่นสะเทือน ความร้อน ความเย็น เป็นต้น - ถุงมือตาข่ายลวด เหมาะ 				

ลงชื่อกรรมการบริษัท
(นางเพชรรัตน์ เกียวข้อง)
บริษัท อันดามานา จำกัด



เดือนมกราคม 2568
หน้า 87/118

ลงชื่อบุคคลธรรมดาผู้มีสิทธิจัดทำรายงาน
(นางสาวณัฐพร จรุงเกียรติขจร)
บริษัท อันดามัน เอ็นไวรอนเม้นทอล อินเตอร์เนชั่นแนล จำกัด



ตารางที่ 4 (ต่อ) มาตรการติดตามตรวจสอบผลกระทบสิ่งแวดล้อม โครงการโรงแรม อลิซี พูล วิลล่า (Alisea Pool Villa) (ส่วนขยาย) ของบริษัท อันตามานา จำกัด (ระยะก่อสร้าง)

องค์ประกอบทางสิ่งแวดล้อม และคุณค่าต่างๆ	พารามิเตอร์ที่ใช้ติดตาม ตรวจสอบ	วิธีวิเคราะห์/ตรวจวัด	ตำแหน่ง/สถานที่ติดตาม ตรวจสอบ	ความถี่	ผู้รับผิดชอบ
4.2 อาชีวอนามัยและความปลอดภัย (ต่อ)	<p>สำหรับป้องกันอันตรายจากของมีคม การตัดหรือการเฉือน</p> <ul style="list-style-type: none"> - ถุงมือผ้า เหมาะสำหรับการทำงานทั่วไป - ถุงมือป้องกันไฟฟ้า - ถุงมือป้องกันอุณหภูมิ ป้องกันอันตรายจากการสัมผัสวัตถุที่มีอุณหภูมิร้อนจัดหรือเย็นจัด - ถุงมือป้องกันรังสี จะเป็นถุงมือประเภทที่เคลือบด้วยตะกั่ว เนื่องจากตะกั่วช่วยป้องกันอันตรายจากรังสี - อุปกรณ์ป้องกันเท้า (foot Protection) - รองเท้านิรภัยเป็นรองเท้าที่ออกแบบมาเพื่อป้องกันอันตรายจากการทำงานใน 				

ลงชื่อกรรมการบริษัท

(นางเพชรรัตน์ เกี้ยวข้อง)

บริษัท อันตามานา จำกัด



เดือนมกราคม 2568

หน้า 88/118

ลงชื่อบุคคลธรรมดาผู้มีสิทธิจัดทำรายงาน

(นางสาวณัฐพร จรุงเกียรติขจร)

บริษัท อันตามัน เอ็นไวรอนเมนทอล อินเตอร์เนชั่นแนล จำกัด



ตารางที่ 4 (ต่อ) มาตรการติดตามตรวจสอบผลกระทบสิ่งแวดล้อม โครงการโรงแรม อลิซี พูล วิลล่า (Alisea Pool Villa) (ส่วนขยาย) ของบริษัท อันดามานา จำกัด (ระยะก่อสร้าง)

องค์ประกอบทางสิ่งแวดล้อม และคุณค่าต่างๆ	พารามิเตอร์ที่ใช้ติดตาม ตรวจสอบ	วิธีวิเคราะห์/ตรวจวัด	ตำแหน่ง/สถานที่ติดตาม ตรวจสอบ	ความถี่	ผู้รับผิดชอบ
4.2 อาชีวอนามัยและความปลอดภัย (ต่อ)	<p>พื้นที่ที่มีความเสี่ยงต่อการเกิดอันตรายกับนิ้วเท้าของผู้ปฏิบัติงาน โดยหัวรองเท้าจะมีทั้งแบบโลหะและหัวพลาสติกที่มีความทนทานสูง เพื่อใช้ป้องกันการกระแทก หรือสิ่งของที่มีน้ำหนักมากตกใส่เท้า พื้นรองเท้าบางรุ่นมีแผ่นเหล็กด้วย เพื่อป้องกันของมีคมที่อาจแทงทะลุผ่านพื้นรองเท้า นอกจากนี้รองเท้ายังป้องกันน้ำมัน ไฟฟ้า และ กรด-ด่าง ได้อีกด้วย</p> <ul style="list-style-type: none"> - อุปกรณ์ป้องกันการตกจากที่สูง (fall Protection) ชุดอุปกรณ์ที่ใช้ในการปฏิบัติงานบนที่สูง ประกอบด้วยอุปกรณ์ต่างๆ ดังนี้ - เข็มขัดนิรภัย (Safety 				

ลงชื่อกรรมการบริษัท

(นางเพชรรัตน์ เกียวข้อง)

บริษัท อันดามานา จำกัด



เดือนมกราคม 2568

หน้า 89/118

ลงชื่อบุคคลธรรมดาผู้มีสิทธิจัดทำรายงาน

(นางสาวณัฐพร จรุงเกียรติขจร)

บริษัท อันดามัน เอ็นไวรอนเม้นทอล อินเตอร์เนชั่นแนล จำกัด



ตารางที่ 4 (ต่อ) มาตรการติดตามตรวจสอบผลกระทบสิ่งแวดล้อม โครงการโรงแรม อลิซี พูล วิลล่า (Alisea Pool Villa) (ส่วนขยาย) ของบริษัท อันตามานา จำกัด (ระยะก่อสร้าง)

องค์ประกอบทางสิ่งแวดล้อม และคุณค่าต่างๆ	พารามิเตอร์ที่ใช้ติดตาม ตรวจสอบ	วิธีวิเคราะห์/ตรวจวัด	ตำแหน่ง/สถานที่ติดตาม ตรวจสอบ	ความถี่	ผู้รับผิดชอบ
4.2 อาชีวอนามัยและ ความปลอดภัย (ต่อ)	Belt) หรือ เข็มขัดนิรภัย ชนิด เต็ม ตัว (Safety Harness) ใช้สำหรับพยุง ลำตัวของผู้ปฏิบัติงานเมื่อ ตกจากที่สูง เพื่อความ ปลอดภัยในการทำงาน ควรเลือกใช้ Safety Harness แทน Safety Belt เพราะเมื่อเกิดการตก เข็มขัดนิรภัยชนิดเต็มตัวจะ พยุงหลังและลำตัวได้ดีกว่า เข็มขัดนิรภัยธรรมดา - เข็มขัดนิรภัย (Lanyards) จะมีตัวล็อกด้านหนึ่งยึด ติดกับเข็มขัดนิรภัยและ อีกด้านจะเป็นตะขอเพื่อ ใช้สำหรับเกี่ยวกับคาน หรือนั่งร้านที่มีความมั่นคง แข็งแรง หรือใช้เกี่ยวล็อก กับสายช่วยชีวิต เพื่อ				

ลงชื่อ
(นางเพชรรัตน์ เกียวข้อง)
บริษัท อันตามานา จำกัด



เดือนมกราคม 2568
หน้า 90/118

ลงชื่อ
(นางสาวณัฐพร จรุงเกียรติขจร)
บริษัท อันตามัน เอ็นไวรอนเมนทอล อินเตอร์เนชั่นแนล จำกัด



ตารางที่ 4 (ต่อ) มาตรการติดตามตรวจสอบผลกระทบสิ่งแวดล้อม โครงการโรงแรม อลิเซีย พูล วิลล่า (Alisea Pool Villa) (ส่วนขยาย) ของบริษัท อันดามานา จำกัด (ระยะก่อสร้าง)

องค์ประกอบทางสิ่งแวดล้อม และคุณค่าต่างๆ	พารามิเตอร์ที่ใช้ติดตาม ตรวจสอบ	วิธีวิเคราะห์/ตรวจวัด	ตำแหน่ง/สถานีติดตาม ตรวจสอบ	ความถี่	ผู้รับผิดชอบ
4.2 อาชีวอนามัยและ ความปลอดภัย (ต่อ)	<p>ป้องกันการตก</p> <p>- สายช่วยชีวิต (Lifelines) จะใช้ในกรณีที่พื้นที่นั้นไม่มีจุดแขวนตะขอของเชือกนิรภัยที่ปลอดภัย เช่น การปฏิบัติงานบนหลังคา การปฏิบัติในลักษณะที่เป็นแนวดิ่ง เป็นต้น</p> <p>- เสื้อสะท้อนแสง (Protective Clothing/Reflected Vests) เสื้อสะท้อนแสงเป็นชุดที่ช่วยให้คนสวมใส่ปลอดภัย ช่วยให้เห็นได้ชัดเจนกำลังปฏิบัติงาน ในสภาพแสงของกลางวันหรือกลางคืน</p>				
4.3 ระบบป้องกันอัคคีภัย	- ความพร้อมใช้งานของอุปกรณ์ดับเพลิง	- ตรวจสอบเกอร์วัดแรงดัน สลัก ซีล คันปั๊ม สายฉีด และตัวถังดับเพลิงให้มีสภาพดี ไม่บุบหรือบวม และไม่ขึ้นสนิม หากพบชำรุดให้รีบเปลี่ยนใหม่ทันที	- จุดติดตั้งอุปกรณ์ดับเพลิง	- ตรวจสอบถังดับเพลิงชนิดผงเคมีแห้ง ABC ทุก 1 เดือน ตลอดระยะเวลาก่อสร้าง	เจ้าของโครงการ (บริษัท อันดามานา จำกัด)

ลงชื่อ กรรมการบริษัท เดือนมกราคม 2568
 (นางเพชรรัตน์ เกี้ยวข้อง)
 บริษัท อันดามานา จำกัด
 หน้า 91/118



ลงชื่อ บุคคลธรรมดาผู้มีสิทธิจัดทำรายงาน
 (นางสาวณฐพร จรุงเกียรติขจร)
 บริษัท อันดามัน เอ็นไวรอนเมนทอล อินเตอร์เนชั่นแนล จำกัด



ตารางที่ 4 (ต่อ) มาตรการติดตามตรวจสอบผลกระทบสิ่งแวดล้อม โครงการโรงแรม อลิซี พูล วิลล่า (Alisea Pool Villa) (ส่วนขยาย) ของบริษัท อันตามานา จำกัด (ระยะก่อสร้าง)

องค์ประกอบทางสิ่งแวดล้อม และคุณค่าต่างๆ	พารามิเตอร์ที่ใช้ติดตาม ตรวจสอบ	วิธีวิเคราะห์/ตรวจวัด	ตำแหน่ง/สถานที่ติดตาม ตรวจสอบ	ความถี่	ผู้รับผิดชอบ
4.3 ระบบป้องกันอัคคีภัย	- สภาพเครื่องใช้ไฟฟ้า และ อุปกรณ์ก่อสร้าง	- ตรวจสอบสภาพเครื่องใช้ไฟฟ้าและอุปกรณ์ก่อสร้าง ก่อนใช้งานทุกครั้ง	- อุปกรณ์ไฟฟ้าที่ใช้ในงาน ก่อสร้าง - เครื่องมือก่อสร้าง	- ตรวจสอบสภาพ เครื่องใช้ไฟฟ้า และ อุปกรณ์ก่อสร้างทุกวัน ตลอดระยะเวลาก่อสร้าง	
4.4 ทัศนียภาพ	- ความคงทนแข็งแรงของรั้ว	- ตรวจสอบรั้วให้อยู่ในสภาพปิดกั้นโดยรอบ มีความแน่นหนาและบดบังมลทัศน์ได้	- รั้วรอบพื้นที่ก่อสร้าง และพื้นที่บ้านพักคนงาน	- ตรวจสอบทุกสัปดาห์ ตลอดระยะเวลาก่อสร้าง	เจ้าของโครงการ (บริษัท อันตามานา จำกัด)
4.5 สาธารณสุข	- เจ้าหน้าที่ และคนงาน ก่อสร้าง - สภาพถังรองรับมูลฝอย - การทับถม/การตกค้างของ ตะกอนดิน ขยะ บริเวณท่อ ระบายน้ำ/รางระบายน้ำ	- ตรวจสอบสภาพเจ้าหน้าที่ และคนงานก่อสร้าง - ตรวจสอบสภาพถังรองรับมูลฝอยให้มีสภาพดีอยู่ เสมอ เพื่อป้องกันน้ำชะมูลฝอยกรณีที่เกิดน้ำท่วม ถัง รองรับมูลฝอยชำรุดหรือเสียหายต้องซ่อมแซมหรือ เปลี่ยนถังใหม่ใช้แทน - ใช้สารเคมีที่มีความปลอดภัยฉีดพ่นหลังรื้อถอน บ้านพักคนงาน - ตรวจสอบและกำจัดแหล่งลูกน้ำยุงลายเป็นประจำ - ตรวจสอบเศษมูลฝอย เศษอาหาร หิน ทราย และ ตะกอนดินในรางระบายน้ำและบ่อพักน้ำโครงการ และท่อระบายน้ำสาธารณสุขประโยชน์	- คนงานก่อสร้าง/บ้านพัก คนงาน/พื้นที่ก่อสร้าง - ถังรองรับมูลฝอยภายใน โครงการ - พื้นที่บ้านพักคนงาน ก่อสร้าง - พื้นที่โครงการและพื้นที่ บ้านพักคนงานก่อสร้าง	- ตรวจสอบสุขภาพคนงานปีละ 1 ครั้งตลอดระยะเวลา ก่อสร้าง - ตรวจสอบทุกวัน ตลอด ระยะเวลาก่อสร้าง - ตรวจสอบภายหลังรื้อถอน บ้านพักคนงานก่อสร้าง - แหล่งกำจัดลูกน้ำยุงลาย ตรวจสอบทุกสัปดาห์ ตลอดระยะเวลาก่อสร้าง	เจ้าของโครงการ (บริษัท อันตามานา จำกัด)

ลงชื่อ
(นางเพชรรัตน์ เกี้ยวข้อง)
บริษัท อันตามานา จำกัด

กรรมการบริษัท



เดือนมกราคม 2568
หน้า 92/118

ลงชื่อบุคคลธรรมดาผู้มีสิทธิจัดทำรายงาน
(นางสาวณัฐพร จรุงเกียรติขจร)
บริษัท อันตามัน เอ็นไวรอนเมนทอล อินเตอร์เนชั่นแนล จำกัด



ตารางที่ 4 (ต่อ) มาตรการติดตามตรวจสอบผลกระทบสิ่งแวดล้อม โครงการโรงแรม อลิซี พูล วิลล่า (Alisea Pool Villa) (ส่วนขยาย) ของบริษัท อันดามานา จำกัด (ระยะก่อสร้าง)

องค์ประกอบทางสิ่งแวดล้อม และคุณค่าต่างๆ	พารามิเตอร์ที่ใช้ติดตาม ตรวจสอบ	วิธีวิเคราะห์/ตรวจวัด	ตำแหน่ง/สถานที่ติดตาม ตรวจสอบ	ความถี่	ผู้รับผิดชอบ
4.5 สาธารณสุข (ต่อ)	- สภาพ ห้องน้ำ ห้องส้วม คนงาน	- ตรวจสอบห้องน้ำ-ห้องส้วมภายในพื้นที่ก่อสร้างและ บ้านพักคนงานก่อสร้างให้สะอาดอยู่เสมอ	- ห้องน้ำ-ห้องส้วมภายใน พื้นที่ ก่อ สร้าง และ บ้านพักคนงานก่อสร้าง	- ตรวจสอบรายงานน้ำ ทุกเดือนตลอดระยะเวลา ก่อสร้าง - ตรวจสอบห้องน้ำ-ห้อง ส้วม ทุกวันตลอดระยะ เวลาก่อสร้าง	

หมายเหตุ : ให้จัดทำรายงานผลการปฏิบัติตามมาตรการป้องกันและแก้ไขผลกระทบสิ่งแวดล้อม และมาตรการติดตามตรวจสอบผลกระทบสิ่งแวดล้อมให้ดำเนินการจัดส่งให้แก่หน่วยงานอนุญาตอย่างน้อยปีละ 1 ครั้ง โดยจัดทำรายละเอียด
ผลการปฏิบัติตามมาตรการฯ ช่วงเดือนมกราคมถึงเดือนธันวาคมแล้วเสนอรายงานฯ ภายในเดือนมกราคมของปีถัดไป และส่งให้องค์การบริหารส่วนตำบลอ่าวนาง จำนวน 3 ชุด เพื่อให้องค์การบริหารส่วนตำบลอ่าวนางส่งต่อมา
ยังสำนักงานทรัพยากรธรรมชาติและสิ่งแวดล้อมจังหวัดกระบี่ จำนวน 2 ชุด

ลงชื่อกรรมการบริษัท
(นางเพชรรัตน์ เกียวข้อง)
บริษัท อันดามานา จำกัด



เดือนมกราคม 2568
หน้า 93/118

ลงชื่อบุคคลธรรมดาผู้มีสิทธิจัดทำรายงาน
(นางสาวณัฐพร จรุงเกียรติขจร)
บริษัท อันดามัน เอ็นไวรอนเม้นทอล อินเตอร์เนชั่นแนล จำกัด



ตารางที่ 5 ตารางมาตรการติดตามตรวจสอบผลกระทบสิ่งแวดล้อม โครงการโรงแรม อลิซี พูล วิลล่า (Alisea Pool Villa) (ส่วนขยาย) ของบริษัท อันตามานา จำกัด (ระยะดำเนินการ)

องค์ประกอบทางสิ่งแวดล้อมและคุณค่าต่างๆ	พารามิเตอร์ที่ใช้ติดตามตรวจสอบ	วิธีวิเคราะห์/ตรวจวัด	ตำแหน่ง/สถานที่ติดตามตรวจสอบ	ความถี่	ผู้รับผิดชอบ
1. ทรัพยากรสิ่งแวดล้อมทางกายภาพ					
1.1 สภาพภูมิประเทศ	<ul style="list-style-type: none"> - ระยะถอยร่นของโครงการ - ความสมบูรณ์ของพื้นที่สีเขียวภายในโครงการ 	<ul style="list-style-type: none"> - ตรวจสอบระยะถอยร่นของโครงการตามที่กฎหมายกำหนด โดยไม่ก่อสร้างอาคารหรือสิ่งปลูกสร้างในพื้นที่ดังกล่าว - ดูแลรักษาดันไม้ให้เจริญงอกงามอยู่เสมอ และปลูกทดแทน กรณีต้นไม้ตาย 	<ul style="list-style-type: none"> - พื้นที่ว่างโดยรอบอาคาร - พื้นที่สีเขียวภายในโครงการ 	- ตรวจสอบทุกวันตลอดระยะดำเนินการ	เจ้าของโครงการ (บริษัท อันตามานา จำกัด)
1.2 ทรัพยากรดินและการชะล้างพังทลายของดิน	<ul style="list-style-type: none"> - ความสมบูรณ์ของพื้นที่สีเขียวภายในโครงการ - ความสะอาดของท่อระบายน้ำและบ่อหน่วงน้ำฝน การทรุดแตก รั่วซึม อุดตัน 	<ul style="list-style-type: none"> - ดูแลพื้นที่สีเขียวให้มีสภาพสวยงาม เพื่อช่วยรักษาหน้าดิน - ทำการขุดลอกตะกอนและทำความสะอาดท่อระบายน้ำ และบ่อหน่วงน้ำฝน 	<ul style="list-style-type: none"> - พื้นที่สีเขียวภายในโครงการ - ท่อระบายน้ำ และบ่อหน่วงน้ำฝนภายในโครงการ 	<ul style="list-style-type: none"> - ตรวจสอบและดูแลพื้นที่สีเขียวทุกวันตลอดระยะดำเนินการ - ขุดลอกตะกอนและทำความสะอาดท่อระบายน้ำ และบ่อหน่วงน้ำฝนทุก 6 เดือน และเพิ่มความถี่ในฤดูฝนเป็นเดือนละ 1 ครั้ง 	เจ้าของโครงการ (บริษัท อันตามานา จำกัด)
1.3 การเกิดแผ่นดินไหว	- ความสมบูรณ์ของแผนที่แสดงเส้นทางอพยพหนีภัย	- ตรวจสอบความสมบูรณ์ของแผนที่แสดงเส้นทางอพยพหนีภัยให้มีสภาพดีอยู่เสมอ	- ภายในพื้นที่โครงการ	- ตรวจสอบความสมบูรณ์ของแผนที่แสดงเส้นทางอพยพหนีภัยทุก 6 เดือนตลอดระยะดำเนินการ	เจ้าของโครงการ (บริษัท อันตามานา จำกัด)

ลงชื่อ
(นางเพชรรัตน์ เกี้ยวข้อง)
บริษัท อันตามานา จำกัด



กรรมการบริษัท
เดือนมกราคม 2568
หน้า 94/118

ลงชื่อ
(นางสาวณัฐพร จรุงเกียรติขจร)
บริษัท อันตามัน เอ็นไวรอนเมนทอล อินเทอร์เน็ตซันแนล จำกัด



ตารางที่ 5 (ต่อ) ตารางมาตรการติดตามตรวจสอบผลกระทบสิ่งแวดล้อม โครงการโรงแรม อลิเซีย พูล วิลล่า (Alisea Pool Villa) (ส่วนขยาย) ของบริษัท อันตามานา จำกัด (ระยะดำเนินการ)

องค์ประกอบทางสิ่งแวดล้อมและคุณค่าต่างๆ	พารามิเตอร์ที่ใช้ติดตามตรวจสอบ	วิธีวิเคราะห์/ตรวจวัด	ตำแหน่ง/สถานีติดตามตรวจสอบ	ความถี่	ผู้รับผิดชอบ
1.4 คุณภาพอากาศ	<ul style="list-style-type: none"> - ความสมบูรณ์ของพื้นที่สีเขียวภายในโครงการ - สภาพถนนสาธารณประโยชน์ที่ใช้เป็นทางเข้า-ออกโครงการ - ความสมบูรณ์ของป้ายเตือน 	<ul style="list-style-type: none"> - ตรวจสอบดูแลพื้นที่สีเขียวในโครงการให้มีสภาพสวยงามอยู่เสมอ - ตรวจสอบสภาพถนนสาธารณประโยชน์ที่ใช้เป็นทางเข้า-ออก หากชำรุดต้องทำการซ่อมแซมทันที และดูแลรักษาสภาพถนนให้สะอาด เพื่อลดการเกิดฝุ่นละออง - ตรวจสอบความสมบูรณ์ของป้าย หากชำรุดหรือขึ้นสนิม ต้องทำการซ่อมแซม/เปลี่ยนใหม่ทันที 	<ul style="list-style-type: none"> - พื้นที่สีเขียวภายในโครงการ - ถนนสาธารณประโยชน์หน้าพื้นที่โครงการ - ป้ายเตือนภายในพื้นที่โครงการ 	<ul style="list-style-type: none"> - ตรวจสอบและดูแลพื้นที่สีเขียวทุกวัน - ถนนสาธารณประโยชน์และทางเดินรถภายในโครงการ ทุก 6 เดือน ตลอดระยะดำเนินการ - ตรวจสอบป้ายเตือนทุก 1 เดือน ตลอดระยะดำเนินการ 	เจ้าของโครงการ (บริษัท อันตามานา จำกัด)
1.5 ระดับเสียงและการสั่นสะเทือน	<ul style="list-style-type: none"> - ความสมบูรณ์ของป้าย 	<ul style="list-style-type: none"> - ตรวจสอบความสมบูรณ์ของป้าย หากชำรุดหรือขึ้นสนิม หากมีการชำรุดต้องทำการซ่อมแซม/เปลี่ยนใหม่ทันที 	<ul style="list-style-type: none"> - ป้ายเตือนภายในพื้นที่โครงการ 	<ul style="list-style-type: none"> - ตรวจสอบทุก 1 เดือน ตลอดระยะดำเนินการ 	เจ้าของโครงการ (บริษัท อันตามานา จำกัด)
2. ทรัพยากรสิ่งแวดล้อมทางชีวภาพ					
2.1 ทรัพยากรชีวภาพบนบก	<ul style="list-style-type: none"> - ความสมบูรณ์ของพื้นที่สีเขียวภายในโครงการ 	<ul style="list-style-type: none"> - ดูแลพื้นที่สีเขียวให้มีสภาพสวยงาม และหากมีต้นไม้ได้รับความเสียหายหรือตายต้องปลูกต้นใหม่ทดแทนทันที 	<ul style="list-style-type: none"> - พื้นที่สีเขียวภายในโครงการ 	<ul style="list-style-type: none"> - ตรวจสอบและดูแลพื้นที่สีเขียวทุกวันตลอดระยะดำเนินการ 	เจ้าของโครงการ (บริษัท อันตามานา จำกัด)

ลงชื่อ
(นางเพชรรัตน์ เกียวข้อง)
บริษัท อันตามานา จำกัด



เดือนมกราคม 2568
หน้า 95/118

ลงชื่อ
(นางสาวณัฐพร จรุงเกียรติขจร)
บริษัท อันตามัน เอ็นไวรอนเม้นทอล อินเตอร์เนชั่นแนล จำกัด



ตารางที่ 5 (ต่อ) ตารางมาตรการติดตามตรวจสอบผลกระทบสิ่งแวดล้อม โครงการโรงแรม อลิซี พูล วิลล่า (Alisea Pool Villa) (ส่วนขยาย) ของบริษัท อันตามานา จำกัด (ระยะดำเนินการ)

องค์ประกอบทางสิ่งแวดล้อมและคุณค่าต่างๆ	พารามิเตอร์ที่ใช้ติดตามตรวจสอบ	วิธีวิเคราะห์/ตรวจวัด	ตำแหน่ง/สถานที่ติดตามตรวจสอบ	ความถี่	ผู้รับผิดชอบ
2.2 ทรัพยากรชีวภาพในน้ำ	<ul style="list-style-type: none"> ● คุณภาพน้ำเสียก่อนเข้าระบบบำบัดน้ำเสีย <ul style="list-style-type: none"> - BOD - Suspended Solids ● คุณภาพน้ำทิ้งหลังผ่านการบำบัด <ul style="list-style-type: none"> - pH - BOD - Suspended Solids - Settleable Solids - TKN - TDS - Fat Oil and Grease - Sulfide - Chlorine - Total Coliform Bacteria - Fecal Coliform Bacteria 	- วิธีตรวจวัดคุณภาพน้ำทิ้ง ตาม ประกาศกระทรวงทรัพยากรธรรมชาติและสิ่งแวดล้อม เรื่อง กำหนดมาตรฐานควบคุมการระบายน้ำทิ้งจากอาคารบางประเภทและบางขนาด พ.ศ.2567	<ul style="list-style-type: none"> - บ่อตรวจคุณภาพน้ำเสียก่อนเข้าระบบ จำนวน 1 จุด - บ่อตรวจคุณภาพน้ำทิ้งหลังผ่านการบำบัด จำนวน 1 จุด 	<ul style="list-style-type: none"> - ตรวจคุณภาพน้ำเสียก่อนเข้าระบบทุกๆ 3 เดือน ตลอดระยะเวลาดำเนินการ - ตรวจวัดตรวจคุณภาพน้ำทิ้งหลังการบำบัดทุก 1 เดือน ตลอดระยะเวลาดำเนินการ 	เจ้าของโครงการ (บริษัท อันตามานา จำกัด)

ลงชื่อ กรรมการบริษัท
(นางเพชรรัตน์ เกี้ยวข้อง)
บริษัท อันตามานา จำกัด



เดือนมกราคม 2568
หน้า 96/118

ลงชื่อ บุคคลธรรมดาผู้มีสิทธิจัดทำรายงาน
(นางสาวณัฐพร จรุงเกียรติขจร)
บริษัท อันตามัน เอ็นไวรอนเมนทอล อินเทอร์เน็ต จำกัด



ตารางที่ 5 (ต่อ) ตารางมาตรการติดตามตรวจสอบผลกระทบสิ่งแวดล้อม โครงการโรงแรม อลิซี พูล วิลล่า (Alisea Pool Villa) (ส่วนขยาย) ของบริษัท อันดามานา จำกัด (ระยะดำเนินการ)

องค์ประกอบทางสิ่งแวดล้อมและคุณค่าต่างๆ	พารามิเตอร์ที่ใช้ติดตามตรวจสอบ	วิธีวิเคราะห์/ตรวจวัด	ตำแหน่ง/สถานที่ติดตามตรวจสอบ	ความถี่	ผู้รับผิดชอบ
3. คุณค่าการใช้ประโยชน์ของมนุษย์					
3.1 การใช้ประโยชน์ที่ดิน	- สภาพอาคารของโครงการ	- ตรวจสอบอาคารให้เป็นไปตามแบบแปลนที่ได้รับอนุญาต	- อาคารภายในพื้นที่โครงการ	- ตรวจสอบอาคารทุก 6 เดือนตลอดระยะเวลาดำเนินการ	เจ้าของโครงการ (บริษัท อันดามานา จำกัด)
3.2 การใช้น้ำ	- บ่อเก็บน้ำดิบและบ่อเก็บน้ำดี - คุณภาพน้ำใช้ 13 พารามิเตอร์ <ul style="list-style-type: none"> • ความเป็นกรดและด่าง, ความขุ่น • สี • ปริมาณสารทั้งหมด • ความกระด้างทั้งหมด, • คลอรีนอิสระคงเหลือ • คลอไรด์ • เหล็ก • แอมโมเนีย • ไนเตรต 	- ล้างบ่อเก็บน้ำดิบและบ่อเก็บน้ำดี และตรวจสอบรอยรั่วของบ่อ - ใช้วิธีการตรวจสอบตามมาตรฐานคุณภาพน้ำของการประปาภูมิภาค - ตรวจวัด ปริมาณ คลอรีนอิสระ คงเหลือ ในน้ำใช้ตามมาตรฐานของ Standard Methods for the Examination of Wastewater, 20 th edition	- บ่อเก็บน้ำดิบและบ่อเก็บน้ำดี - น้ำที่ผ่านระบบกรอง/ระบบปรับปรุงคุณภาพ	- ล้างบ่อเก็บน้ำดิบและบ่อเก็บน้ำดี ทุก 6 เดือน ตลอดระยะดำเนินการ - ตรวจสอบระบบท่อน้ำ ก๊อกน้ำระบบปรับปรุงคุณภาพน้ำ ทุก 6 เดือน ตลอดระยะดำเนินการ - ตรวจสอบคุณภาพน้ำใช้ที่ผ่านระบบการปรับปรุงคุณภาพน้ำทุก 3 เดือน - ตรวจวัดคลอรีนอิสระ คงเหลือในน้ำใช้ทุก 1 เดือนตลอดระยะเวลาดำเนินการ	เจ้าของโครงการ (บริษัท อันดามานา จำกัด)

ลงชื่อ
(นางเพชรรัตน์ เกียวข้อง)
บริษัท อันดามานา จำกัด



เดือนมกราคม 2568
หน้า 97/118

ลงชื่อ
(นางสาวณัฐพร จรุงเกียรติขจร)
บริษัท อันดามัน เอ็นไวรอนเมนทอล อินเทอร์เน็ตซันแนล จำกัด



ตารางที่ 5 (ต่อ) ตารางมาตรการติดตามตรวจสอบผลกระทบสิ่งแวดล้อม โครงการโรงแรม อลิซี พูล วิลล่า (Alisea Pool Villa) (ส่วนขยาย) ของบริษัท อันตามานา จำกัด (ระยะดำเนินการ)

องค์ประกอบทางสิ่งแวดล้อมและคุณค่าต่างๆ	พารามิเตอร์ที่ใช้ติดตามตรวจสอบ	วิธีวิเคราะห์/ตรวจวัด	ตำแหน่ง/สถานที่ติดตามตรวจสอบ	ความถี่	ผู้รับผิดชอบ
3.2 การใช้น้ำ (ต่อ)	<ul style="list-style-type: none"> • ชัลเฟต • Total Coliform Bacteria • E coli - สภาพท่อประปา - คุณภาพและประสิทธิภาพของสารกรองในระบบปรับปรุงคุณภาพน้ำ 	<ul style="list-style-type: none"> - ตรวจสอบระบบท่อน้ำ ก๊อกน้ำ ให้อยู่ในสภาพดี เหมาะกับการใช้งาน เพื่อป้องกันการรั่วไหลการอุดตัน และป้องกันการปนเปื้อนของน้ำ - ล้างทำความสะอาด/เปลี่ยนสารกรองระบบปรับปรุงคุณภาพน้ำ 	<ul style="list-style-type: none"> - ท่อประปาภายในโครงการ - ระบบปรับปรุงคุณภาพน้ำ 	<ul style="list-style-type: none"> - ตรวจสอบท่อน้ำ ทุก 6 เดือน ตลอดระยะเวลาดำเนินการ - ตรวจสอบระบบปรับปรุงคุณภาพน้ำ และล้างสารกรองจำพวกหินทราย ทุก 6 เดือน ตลอดระยะเวลาดำเนินการ 	
3.3 การจัดการน้ำเสียและสิ่งปฏิกูล	<ul style="list-style-type: none"> • น้ำเสียก่อนเข้าระบบ - BOD - Suspended Solids • น้ำทิ้งหลังผ่านการบำบัด - pH - BOD - Suspended Solids - Settleable Solids - TKN 	<ul style="list-style-type: none"> - วิธีตรวจวัดคุณภาพน้ำทิ้ง ตาม ประกาศกระทรวงทรัพยากรธรรมชาติและสิ่งแวดล้อม เรื่อง กำหนดมาตรฐานควบคุมการระบายน้ำทิ้งจากอาคารบางประเภทและบางขนาด พ.ศ.2567 	<ul style="list-style-type: none"> - บ่อตรวจคุณภาพน้ำเสีย ก่อนเข้าระบบจำนวน 1 จุด - บ่อตรวจคุณภาพน้ำทิ้ง หลังผ่านการบำบัด จำนวน 1 จุด 	<ul style="list-style-type: none"> - ตรวจคุณภาพน้ำเสียก่อนเข้าระบบทุกๆ 3 เดือน ตลอดระยะเวลาดำเนินการ - ตรวจวัดตรวจคุณภาพน้ำทิ้งหลังการบำบัดทุก 1 เดือน ตลอดระยะเวลาดำเนินการ 	เจ้าของโครงการ (บริษัท อันตามานา จำกัด)

ลงชื่อกรรมการบริษัท
(นางเพชรรัตน์ เกียวข้อง)
บริษัท อันตามานา จำกัด



เดือนมกราคม 2568
หน้า 98/118

ลงชื่อบุคคลธรรมดาผู้มีสิทธิจัดทำรายงาน
(นางสาวณัฐพร จรุงเกียรติขจร)
บริษัท อันตามัน เอ็นไวรอนเมนทอล อินเตอร์เนชั่นแนล จำกัด



ตารางที่ 5 (ต่อ) ตารางมาตรการติดตามตรวจสอบผลกระทบสิ่งแวดล้อม โครงการโรงแรม อลิซี พูล วิลล่า (Alisea Pool Villa) (ส่วนขยาย) ของบริษัท อันดามานา จำกัด (ระยะดำเนินการ)

องค์ประกอบทางสิ่งแวดล้อมและคุณค่าต่างๆ	พารามิเตอร์ที่ใช้ติดตามตรวจสอบ	วิธีวิเคราะห์/ตรวจวัด	ตำแหน่ง/สถานที่ติดตามตรวจสอบ	ความถี่	ผู้รับผิดชอบ
3.3 การจัดการน้ำเสียและสิ่งปฏิกูล (ต่อ)	<ul style="list-style-type: none"> - Total Dissolved Solids - Fat Oil and Grease - Sulfide - Chlorine - Total Coliform Bacteria - Fecal Coliform Bacteria 				
3.4 การระบายน้ำและการป้องกันน้ำท่วม	<ul style="list-style-type: none"> - มูลฝอย และตะกอน บริเวณบ่อพัก บ่อหน่วงน้ำ และบ่อดักมูลฝอย/ทางระบายน้ำ - สภาพของท่อระบายน้ำ และบ่อพักน้ำ การทรุดแตก รั่วซึม อุุดตัน 	<ul style="list-style-type: none"> - ตรวจสอบบ่อพัก รางระบายน้ำ และบ่อดักมูลฝอย และบ่อหน่วงน้ำภายในโครงการไม่ให้มีเศษมูลฝอยอุดตัน - ตรวจสอบปริมาณตะกอนภายในท่อระบายน้ำและขุดลอกทำความสะอาด 	<ul style="list-style-type: none"> - บ่อพักน้ำ รางระบายน้ำ บ่อหน่วงน้ำ และบ่อดักมูลฝอยภายในโครงการ - ท่อระบายน้ำ 	<ul style="list-style-type: none"> - ตรวจสอบทุก 6 เดือน (และเพิ่มความถี่ในฤดูฝนทุก 1 เดือน) ตลอดระยะดำเนินการ - ตรวจสอบปริมาณตะกอนภายในท่อระบายน้ำและทุก 6 เดือน (และเพิ่มความถี่ในฤดูฝนทุก 1 เดือน) ตลอดระยะดำเนินการ 	เจ้าของโครงการ (บริษัท อันดามานา จำกัด)
3.5 การจัดการมูลฝอย	<ul style="list-style-type: none"> - ความสะอาดของห้องพักมูลฝอยรวม 	<ul style="list-style-type: none"> - ตรวจสอบห้องพักมูลฝอย ภายในแบ่งเป็นห้องพักมูลฝอยอินทรีย์/มูลฝอยที่สามารถย่อยสลายได้ ห้องพักมูลฝอยรีไซเคิล ห้องพักมูลฝอยทั่วไป ห้องพักมูลฝอยอันตราย และห้องพักมูลฝอยติดเชื้อ 	<ul style="list-style-type: none"> - ห้องพักมูลฝอยภายในโครงการ 	<ul style="list-style-type: none"> - ล้างทำความสะอาดห้องพักมูลฝอยรวม และถังมูลฝอยทุกประเภท ทุกครั้งที่มีการเก็บขน 	เจ้าของโครงการ (บริษัท อันดามานา จำกัด)

ลงชื่อ
(นางเพชรรัตน์ เกี้ยวข้อง)
บริษัท อันดามานา จำกัด



เดือนมกราคม 2568
หน้า 99/118

ลงชื่อ
(นางสาวณัฐพร จรุงเกียรติขจร)
บริษัท อันดามัน เอ็นไวรอนเม้นทอล อินเตอร์เนชั่นแนล จำกัด



ตารางที่ 5 (ต่อ) ตารางมาตรการติดตามตรวจสอบผลกระทบสิ่งแวดล้อม โครงการโรงแรม อลิซี พูล วิลล่า (Alisea Pool Villa) (ส่วนขยาย) ของบริษัท อันตามานา จำกัด (ระยะดำเนินการ)

องค์ประกอบทางสิ่งแวดล้อมและคุณค่าต่างๆ	พารามิเตอร์ที่ใช้ติดตามตรวจสอบ	วิธีวิเคราะห์/ตรวจวัด	ตำแหน่ง/สถานที่ติดตามตรวจสอบ	ความถี่	ผู้รับผิดชอบ
3.5 การจัดการมูลฝอย (ต่อ)	- ความสะอาดและความสมบูรณ์ของถังรับรองมูลฝอยรวม	- ตรวจสอบถังมูลฝอยให้อยู่ในสภาพดีอยู่เสมอ กรณีชำรุดต้องดำเนินการซ่อมแซมหรือแก้ไขทันที - ประสานให้องค์การบริหารส่วนตำบลอ่าวนาง หรือบริษัทเอกชนที่ได้รับอนุญาตจากองค์การบริหารส่วนตำบลอ่าวนาง ให้เข้ามาเก็บขนมูลฝอย เพื่อไม่ให้มีมูลฝอยตกค้าง - ล้างทำความสะอาดห้องพักมูลฝอย ภายในแบ่งเป็นห้องพักมูลฝอยอินทรีย์/มูลฝอยที่สามารถย่อยสลายได้ ห้องพักมูลฝอยรีไซเคิล ห้องพักมูลฝอยทั่วไป ห้องพักมูลฝอยอันตราย และห้องพักมูลฝอยติดเชื้อ และถังมูลฝอยทุกชนิด ทุกครั้งที่มีการเก็บขนมูลฝอย	- ถังมูลฝอยภายในโครงการ	- ตรวจสอบความสะอาดของห้องพักมูลฝอยรวม และถังมูลฝอยทุกประเภท ทุกครั้งที่มีการเก็บขนมูลฝอย	
3.6 การจราจร	- ความสมบูรณ์ของป้ายสัญญาณจราจรต่างๆ	- ตรวจสอบป้ายสัญญาณจราจรต่างๆ ให้มีสภาพดีอยู่เสมอ	- ป้ายจราจรภายในโครงการ	- ตรวจสอบทุกเดือน ตลอดระยะดำเนินการ	เจ้าของโครงการ (บริษัท อันตามานา จำกัด)

ลงชื่อ
(นางเพชรรัตน์ เกี้ยวข้อง)
บริษัท อันตามานา จำกัด



กรรมการบริษัท เดือนมกราคม 2568
หน้า 100/118

ลงชื่อ
(นางสาวณัฐพร จรุงเกียรติขจร)
บริษัท อันตามัน เอ็นไวรอนเมนทอล อินเตอร์เนชันแนล จำกัด

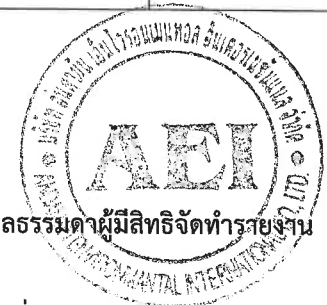

ตารางที่ 5 (ต่อ) ตารางมาตรฐานการติดตามตรวจสอบผลกระทบสิ่งแวดล้อม โครงการโรงแรม อลิซี พูล วิลล่า (Alisea Pool Villa) (ส่วนขยาย) ของบริษัท อันตามานา จำกัด (ระยะดำเนินการ)

องค์ประกอบทางสิ่งแวดล้อมและคุณค่าต่างๆ	พารามิเตอร์ที่ใช้ติดตามตรวจสอบ	วิธีวิเคราะห์/ตรวจวัด	ตำแหน่ง/สถานที่ติดตามตรวจสอบ	ความถี่	ผู้รับผิดชอบ
3.7 การใช้ไฟฟ้า	<p><u>หม้อแปลงไฟฟ้า</u></p> <ul style="list-style-type: none"> - ตัวถังหม้อแปลง - การต่อลงดินของส่วนที่เป็นโลหะเปิดโล่ง - สารดูดความชื้น - ป้ายเตือนอันตราย - พื้นลานหม้อแปลง - เสाम้อแปลง - การปรับปรุง แก๊ส เพิ่มเติมหรือซ่อมบำรุง - ตรวจสอบสภาพหม้อแปลงและการติดตั้งอื่น <p><u>ระบบสายไฟฟ้า และอุปกรณ์ไฟฟ้าต่างๆ</u></p> <ul style="list-style-type: none"> - การตรวจสอบทั่วไป - พื้นที่ติดตั้ง - สภาพของอุปกรณ์และการต่อสายไฟฟ้า 	<ul style="list-style-type: none"> - ตรวจสอบหม้อแปลงไฟฟ้า ระบบสายไฟฟ้า และอุปกรณ์ไฟฟ้าต่างๆ ตามมาตรฐานกฎกระทรวง “กำหนดมาตรฐานในการบริหาร จัดการ และดำเนินการด้านความปลอดภัย อาชีวอนามัย และสภาพแวดล้อมในการทำงานเกี่ยวกับไฟฟ้า พ.ศ. 2558” 	<ul style="list-style-type: none"> - หม้อแปลงไฟฟ้า - ระบบสายไฟฟ้า/อุปกรณ์ไฟฟ้าในพื้นที่โครงการ 	<ul style="list-style-type: none"> - ตรวจสอบหม้อแปลงทุก 1 ปีตลอดระยะดำเนินการ - ตรวจสอบระบบสายไฟฟ้าและอุปกรณ์ไฟฟ้าต่างๆทุก 1 เดือนตลอดระยะดำเนินการ 	เจ้าของโครงการ (บริษัท อันตามานา จำกัด)

ลงชื่อ
(นางเพชรรัตน์ เกียวข้อง)
บริษัท อันตามานา จำกัด



เดือนมกราคม 2568
หน้า 101/118

ลงชื่อ
(นางสาวณัฐพร จรุงเกียรติขจร)
บริษัท อันตามัน เอ็นไวรอนเมนทอล อินเตอร์เนชั่นแนล จำกัด



ตารางที่ 5 (ต่อ) ตารางมาตรการติดตามตรวจสอบผลกระทบสิ่งแวดล้อม โครงการโรงแรม อลิซี พูล วิลล่า (Alisea Pool Villa) (ส่วนขยาย) ของบริษัท อันตามานา จำกัด (ระยะดำเนินการ)

องค์ประกอบทางสิ่งแวดล้อมและคุณค่าต่างๆ	พารามิเตอร์ที่ใช้ติดตามตรวจสอบ	วิธีวิเคราะห์/ตรวจวัด	ตำแหน่ง/สถานที่ติดตามตรวจสอบ	ความถี่	ผู้รับผิดชอบ
3.7 การใช้ไฟฟ้า (ต่อ)	<ul style="list-style-type: none"> สายไฟฟ้า บริเวณโดยรอบอุปกรณ์ เซอร์กิตเบรกเกอร์ ขั้วต่อหรือจุดต่อสาย การระบายอากาศในห้องไฟฟ้า การระบายอากาศและท่อไอเสียสำหรับห้องเครื่องกำเนิดไฟฟ้า แบตเตอรี่ การปรับปรุง แก้ไขเพิ่มเติม หรือซ่อมบำรุง การตรวจอื่น ๆ ที่สามารถพบได้จากตรวจสอบด้วยสายตา เช่น การป้องกันการสัมผัสส่วนที่มีไฟฟ้า และการต่อลงดิน เป็นต้น 				

ลงชื่อ กรรมการบริษัท
(นางเพชรรัตน์ เกี้ยวข้อง)
บริษัท อันตามานา จำกัด



เดือนมกราคม 2568
หน้า 102/118

ลงชื่อ บุคคลธรรมดาผู้มีสิทธิจัดทำรายงาน
(นางสาวณัฐพร จรุงเกียรติขจร)
บริษัท อันตามัน เอ็นไวรอนเมนทอล อินเทอร์เน็ตเนชั่นแนล จำกัด



ตารางที่ 5 (ต่อ) ตารางมาตรการติดตามตรวจสอบผลกระทบสิ่งแวดล้อม โครงการโรงแรม อลิซี พูล วิลล่า (Alisea Pool Villa) (ส่วนขยาย) ของบริษัท อันตามานา จำกัด (ระยะดำเนินการ)

องค์ประกอบทางสิ่งแวดล้อมและคุณค่าต่างๆ	พารามิเตอร์ที่ใช้ติดตามตรวจสอบ	วิธีวิเคราะห์/ตรวจวัด	ตำแหน่ง/สถานีติดตามตรวจสอบ	ความถี่	ผู้รับผิดชอบ
3.8 การบดบังทิศทางลมและการบดบังแสงแดดบริเวณข้างเคียง	- ความสูงของอาคาร - ความสมบูรณ์ของพื้นที่สีเขียวภายในโครงการ	- ตรวจสอบความสูงของอาคาร โดยไม่ก่อสร้างต่อเติมหรือตัดแปลงอาคารให้มีความสูงเพิ่มขึ้นหรือให้ผิดไปจากที่ได้ออกแบบไว้ตามแบบแปลนที่ได้รับอนุญาต - ดูแลรักษาดันไม่ให้เจริญงอกงามอยู่เสมอและปลูกทดแทน กรณีต้นไม้ตาย	- อาคารของโครงการ - พื้นที่สีเขียวภายในโครงการ	- ตรวจสอบความสูงของอาคารทุก 6 เดือน ตลอดระยะดำเนินการ - ตรวจสอบและดูแลพื้นที่สีเขียวทุกวันตลอดระยะดำเนินการ	เจ้าของโครงการ (บริษัท อันตามานา จำกัด)
3.9 การบดบังทัศนวิสัยและโทรทัศน์	- เรื่องร้องเรียน	- จัดให้มีเจ้าหน้าที่คอยรับเรื่องร้องเรียนที่อาจเกิดจากการดำเนินการหากพบว่ามีเรื่องร้องเรียนต้องจัดเจ้าหน้าที่เข้าตรวจสอบและแก้ไขโดยทันที	- บริเวณพื้นที่ก่อสร้าง	- ตรวจสอบทุก 1 เดือน ตลอดระยะดำเนินการ	เจ้าของโครงการ (บริษัท อันตามานา จำกัด)
4. คุณค่าต่อคุณภาพชีวิต					
4.1 เศรษฐกิจและสังคม	- เรื่องร้องเรียนจากอาคารใกล้เคียงโครงการ	- จัดให้มีกล่องรับเรื่องร้องเรียนที่เกิดจากโครงการ หากมีเรื่องร้องเรียนโครงการต้องดำเนินการแก้ไขโดยทันที	- อาคารผู้พักอาศัยภายในโครงการและบ้านพักอาศัยโดยรอบในรัศมี 100 เมตร จากขอบเขตพื้นที่โครงการ	- ตรวจสอบเรื่องร้องเรียนจากกล่องรับเรื่องร้องเรียนทุกวัน ตลอดระยะดำเนินการ	เจ้าของโครงการ (บริษัท อันตามานา จำกัด)
4.2 อาชีวอนามัยและความปลอดภัย	- คุณภาพน้ำในสระว่ายน้ำ	- ตรวจวัดคุณภาพน้ำในสระว่ายน้ำตามหลักเกณฑ์ด้านสุขลักษณะในการควบคุมการประกอบกิจการสระว่ายน้ำตามคำแนะนำของคณะกรรมการ	- สระว่ายน้ำในของโครงการ	- ตรวจวัดคุณภาพน้ำในสระว่ายน้ำทุกเดือนตลอดระยะเวลาดำเนินการ	เจ้าของโครงการ (บริษัท อันตามานา จำกัด)

ลงชื่อกรรมการบริษัท

(นางเพชรรัตน์ เกียวข้อง)
บริษัท อันตามานา จำกัด



เดือนมกราคม 2568
หน้า 103/118

ลงชื่อบุคคลธรรมดาผู้มีสิทธิจัดทำรายงาน

(นางสาวณัฐพร จรุงเกียรติขจร)
บริษัท อันตามัน เอ็นไวรอนเม้นทอล อินเตอร์เนชั่นแนล จำกัด



ตารางที่ 5 (ต่อ) ตารางมาตรการติดตามตรวจสอบผลกระทบสิ่งแวดล้อม โครงการโรงแรม อลิซี พูล วิลล่า (Alisea Pool Villa) (ส่วนขยาย) ของบริษัท อันตามานา จำกัด (ระยะดำเนินการ)

องค์ประกอบทางสิ่งแวดล้อมและคุณค่าต่างๆ	พารามิเตอร์ที่ใช้ติดตามตรวจสอบ	วิธีวิเคราะห์/ตรวจวัด	ตำแหน่ง/สถานที่ติดตามตรวจสอบ	ความถี่	ผู้รับผิดชอบ
4.2 อาชีวอนามัยและความปลอดภัย (ต่อ)	- กล้องวงจรปิด (CCTV)	สาธารณสุขฉบับที่ 1/2550 วันที่ 20 มกราคม 2550 - ตรวจสอบการทำงานของกล้องวงจรปิด (CCTV) หากพบว่ามีกล้องรับทำการซ่อมแซม หรือเปลี่ยนใหม่ทันที	- จุดติดตั้งกล้องวงจรปิด (CCTV)	- ตรวจสอบกล้องวงจรปิด (CCTV) ทุก 6 เดือน ตลอดระยะดำเนินการ	
4.3 การป้องกันอัคคีภัย	- สภาพความพร้อมใช้งานของอุปกรณ์ดับเพลิง - สภาพความพร้อมใช้งานของอุปกรณ์แจ้งเหตุเพลิงไหม้	- ตรวจสอบเก็บวัดแรงดัน สลัก ซีล คันปั๊มสายฉีด และตัวถังดับเพลิงให้มีสภาพดี ไม่บุบหรือบวม และไม่ขึ้นสนิม หากพบชำรุดให้รีบเปลี่ยนใหม่ทันที - ทดสอบระบบเซ็นเซอร์ ระบบเตือน และแบตเตอรี่ ให้มีความพร้อมในการใช้งานตลอดเวลา	- จุดที่ติดตั้งอุปกรณ์ดับเพลิง - จุดที่ติดตั้งอุปกรณ์แจ้งเหตุเพลิงไหม้	- ตรวจสอบระบบป้องกันอัคคีภัยทุก 1 เดือน ตลอดระยะดำเนินการ - ตรวจสอบถังดับเพลิงชนิดผงเคมีแห้ง ABC ทุก 1 เดือน ตลอดระยะดำเนินการ	เจ้าของโครงการ (บริษัท อันตามานา จำกัด)
4.4 ทัศนียภาพ	- ความเจริญงอกงามของต้นไม้	- ดูแลรักษาต้นไม้ให้เจริญงอกงามอยู่เสมอ และปลูกต้นไม้ทดแทนกรณีต้นไม้ตายหรือไม่เจริญเติบโตในพื้นที่สีเขียว	- พื้นที่สีเขียวภายในโครงการ	- ตรวจสอบทุก 1 เดือน ตลอดระยะดำเนินการ	เจ้าของโครงการ (บริษัท อันตามานา จำกัด)

ลงชื่อ
(นางเพชรรัตน์ เกี้ยวข้อง)
บริษัท อันตามานา จำกัด



กรรมการบริษัท
เดือนมกราคม 2568
หน้า 104/118

ลงชื่อ
บุคคลธรรมดาผู้มีสิทธิจัดทำรายงาน
(นางสาวณัฐพร จรุงเกียรติขจร)
บริษัท อันตามัน เอ็นไวรอนเมนทอล อินเทอร์เน็ตซันแนล จำกัด



ตารางที่ 5 (ต่อ) ตารางมาตรการติดตามตรวจสอบผลกระทบสิ่งแวดล้อม โครงการโรงแรม อลิซี พูล วิลล่า (Alisea Pool Villa) (ส่วนขยาย) ของบริษัท อันตามานา จำกัด (ระยะดำเนินการ)

องค์ประกอบทางสิ่งแวดล้อมและคุณค่าต่างๆ	พารามิเตอร์ที่ใช้ติดตามตรวจสอบ	วิธีวิเคราะห์/ตรวจวัด	ตำแหน่ง/สถานที่ติดตามตรวจสอบ	ความถี่	ผู้รับผิดชอบ
4.5 การประเมินผลกระทบด้านความเป็นส่วนบุคคล	<ul style="list-style-type: none"> - พื้นที่สีเขียวภายในโครงการ - ผ้าม่านภายในโครงการ 	<ul style="list-style-type: none"> - ดูแลพื้นที่สีเขียวในโครงการให้มีสภาพสวยงาม - ตรวจสอบดูแลความสมบูรณ์ของผ้าม่าน ให้มีสภาพดีอยู่เสมอ 	<ul style="list-style-type: none"> - พื้นที่สีเขียวภายในโครงการ - บริเวณที่มีการติดตั้งผ้าม่าน 	<ul style="list-style-type: none"> - ตรวจสอบพื้นที่สีเขียวทุกวันตลอดระยะดำเนินการ - ตรวจสอบและทำความสะอาดผ้าม่านทุก 3 เดือน ตลอดระยะเวลาดำเนินการ 	เจ้าของโครงการ (บริษัท อันตามานา จำกัด)
4.6 สุขภาพของประชาชน	<ul style="list-style-type: none"> - ความสมบูรณ์ของป้ายเตือน - คุณภาพน้ำเสียก่อนเข้าระบบบำบัดน้ำเสีย - BOD - Suspended Solids - คุณภาพน้ำทิ้งหลังผ่านการบำบัดน้ำเสีย - pH - BOD 	<ul style="list-style-type: none"> - ตรวจสอบป้ายเตือน “ดับเครื่องยนต์ทุกครั้ง ขณะจอดรถ” ให้มีสภาพดีอยู่เสมอ - ติดตั้งป้ายกำชับให้ผู้ใช้บริการภายในโครงการไม่ทำกิจกรรมที่ก่อให้เกิดเสียงดังและแรงสั่นสะเทือนรบกวนผู้ที่อาศัยอยู่โดยรอบ - วิธีตรวจวัดคุณภาพน้ำทิ้ง ตาม ประกาศกระทรวงทรัพยากรธรรมชาติและสิ่งแวดล้อม เรื่อง กำหนดมาตรฐานควบคุมการระบายน้ำทิ้งจากอาคารบางประเภทและบางขนาด พ.ศ.2567 	<ul style="list-style-type: none"> - ป้ายเตือนบริเวณพื้นที่จอดรถของโครงการ - บอร์ดประชาสัมพันธ์บริเวณอาคารต้อนรับ - บ่อตรวจคุณภาพน้ำเสียก่อนเข้าระบบ จำนวน 1 จุด - บ่อตรวจคุณภาพน้ำทิ้งหลังผ่านการบำบัด จำนวน 1 จุด 	<ul style="list-style-type: none"> - ตรวจสอบความสมบูรณ์ของป้ายทุก 1 เดือน ตลอดระยะดำเนินการ - ตรวจคุณภาพน้ำเสียก่อนเข้าระบบทุกๆ 3 เดือน ตลอดระยะเวลาดำเนินการ - ตรวจวัดคุณภาพน้ำทิ้งทุก 1 เดือน ตลอดระยะเวลาดำเนินการ 	เจ้าของโครงการ (บริษัท อันตามานา จำกัด)

ลงชื่อกรรมการบริษัท
(นางเพชรรัตน์ เกี้ยวข้อง)
บริษัท อันตามานา จำกัด



เดือนมกราคม 2568
หน้า 105/118

ลงชื่อบุคคลธรรมดาผู้มีสิทธิจัดทำรายงาน
(นางสาวณัฐพร จรุงเกียรติขจร)
บริษัท อันตามัน เอ็นไวรอนเม้นทอล อินเตอร์เนชั่นแนล จำกัด



ตารางที่ 5 (ต่อ) ตารางมาตรการติดตามตรวจสอบผลกระทบสิ่งแวดล้อม โครงการโรงแรม อลิซี พูล วิลล่า (Alisea Pool Villa) (ส่วนขยาย) ของบริษัท อันดามานา จำกัด (ระยะดำเนินการ)

องค์ประกอบทางสิ่งแวดล้อมและคุณค่าต่างๆ	พารามิเตอร์ที่ใช้ติดตามตรวจสอบ	วิธีวิเคราะห์/ตรวจวัด	ตำแหน่ง/สถานที่ติดตามตรวจสอบ	ความถี่	ผู้รับผิดชอบ
4.6 สุขภาพของประชาชน (ต่อ)	<ul style="list-style-type: none"> - Suspended Solids - Settleable Solids - TKN - Total Dissolved Solids - Fat Oil and Grease - Sulfide - Chlorine - Total Coliform Bacteria - Fecal Coliform Bacteria - ความสะอาดของอาคารพักมูลฝอยรวม 	<ul style="list-style-type: none"> - ตรวจสอบห้องพักมูลฝอย ภายในแบ่งเป็นห้องพักมูลฝอยอินทรีย์/มูลฝอยที่สามารถย่อยสลายได้ ห้องพักมูลฝอยรีไซเคิล ห้องพักมูลฝอยทั่วไป ห้องพักมูลฝอยอันตราย และห้องพักมูลฝอยติดเชื้อให้อยู่ในสภาพดีอยู่เสมอ กรณีชำรุดต้องดำเนินการซ่อมแซมหรือแก้ไขทันที 	<ul style="list-style-type: none"> - อาคารพักมูลฝอยรวม 	<ul style="list-style-type: none"> - ตรวจสอบอาคารพักมูลฝอยรวมทุก 1 เดือนตลอดระยะดำเนินการ 	

ลงชื่อ กรรมการบริษัท
(นางเพชรรัตน์ เกียวข้อง)
บริษัท อันดามานา จำกัด



เดือนมกราคม 2568
หน้า 106/118

ลงชื่อ บุคคลธรรมดาผู้มีสิทธิจัดทำรายงาน
(นางสาวณฐพร จรุงเกียรติขจร)
บริษัท อันดามัน เอ็นไวรอนเมนทอล อินเตอร์เนชั่นแนล จำกัด



ตารางที่ 5 (ต่อ) ตารางมาตรการติดตามตรวจสอบผลกระทบสิ่งแวดล้อม โครงการโรงแรม อลิซี พูล วิลล่า (Alisea Pool Villa) (ส่วนขยาย) ของบริษัท อันดามานา จำกัด (ระยะดำเนินการ)

องค์ประกอบทางสิ่งแวดล้อมและคุณค่าต่างๆ	พารามิเตอร์ที่ใช้ติดตามตรวจสอบ	วิธีวิเคราะห์/ตรวจวัด	ตำแหน่ง/สถานีติดตามตรวจสอบ	ความถี่	ผู้รับผิดชอบ
	- ความสะอาดและความสมบูรณ์ของถังรับรองมูลฝอย	- ล้างทำความสะอาดห้องพักมูลฝอย ภายในแบ่งเป็นห้องพักมูลฝอยอินทรีย์/มูลฝอยที่สามารถย่อยสลายได้ ห้องพักมูลฝอยรีไซเคิล ห้องพักมูลฝอยทั่วไป ห้องพักมูลฝอยอันตราย และห้องพักมูลฝอยติดเชื้อ และถังมูลฝอยทุกชนิด ทุกครั้งที่มีการเก็บขนมูลฝอย	- ถังมูลฝอยภายในโครงการ	- ล้างทำความสะอาดห้องพักมูลฝอยรวม ถังมูลฝอยทุกประเภท ทุกครั้งที่มีการเก็บขนมูลฝอย	

หมายเหตุ : ให้จัดทำรายงานผลการปฏิบัติตามมาตรการป้องกันและแก้ไขผลกระทบสิ่งแวดล้อม และมาตรการติดตามตรวจสอบผลกระทบสิ่งแวดล้อมให้ดำเนินการจัดส่งให้แก่หน่วยงานอนุญาตอย่างน้อยปีละ 1 ครั้ง โดยจัดทำรายละเอียดผลการปฏิบัติตามมาตรการฯ ช่วงเดือนมกราคมถึงเดือนธันวาคมแล้วเสนอรายงานฯ ภายในเดือนมกราคมของปีถัดไป และส่งให้ผู้ว่าราชการจังหวัดกระบี่ จำนวน 3 ชุด เพื่อให้ผู้ว่าราชการจังหวัดกระบี่ ส่งต่อมายังสำนักงานทรัพยากรธรรมชาติและสิ่งแวดล้อมจังหวัดกระบี่ จำนวน 2 ชุด

ลงชื่อ กรรมการบริษัท เดือนมกราคม 2568
 (นางเพชรรัตน์ เกี้ยวข้อง)
 บริษัท อันดามานา จำกัด
 หน้า 107/118

ลงชื่อ บุคคลธรรมดาผู้มีสิทธิจัดทำรายงาน
 (นางสาวณัฐพร จรุงเกียรติขจร)
 บริษัท อันดามัน เอ็นไวรอนเม้นทอล อินเตอร์เนชั่นแนล จำกัด



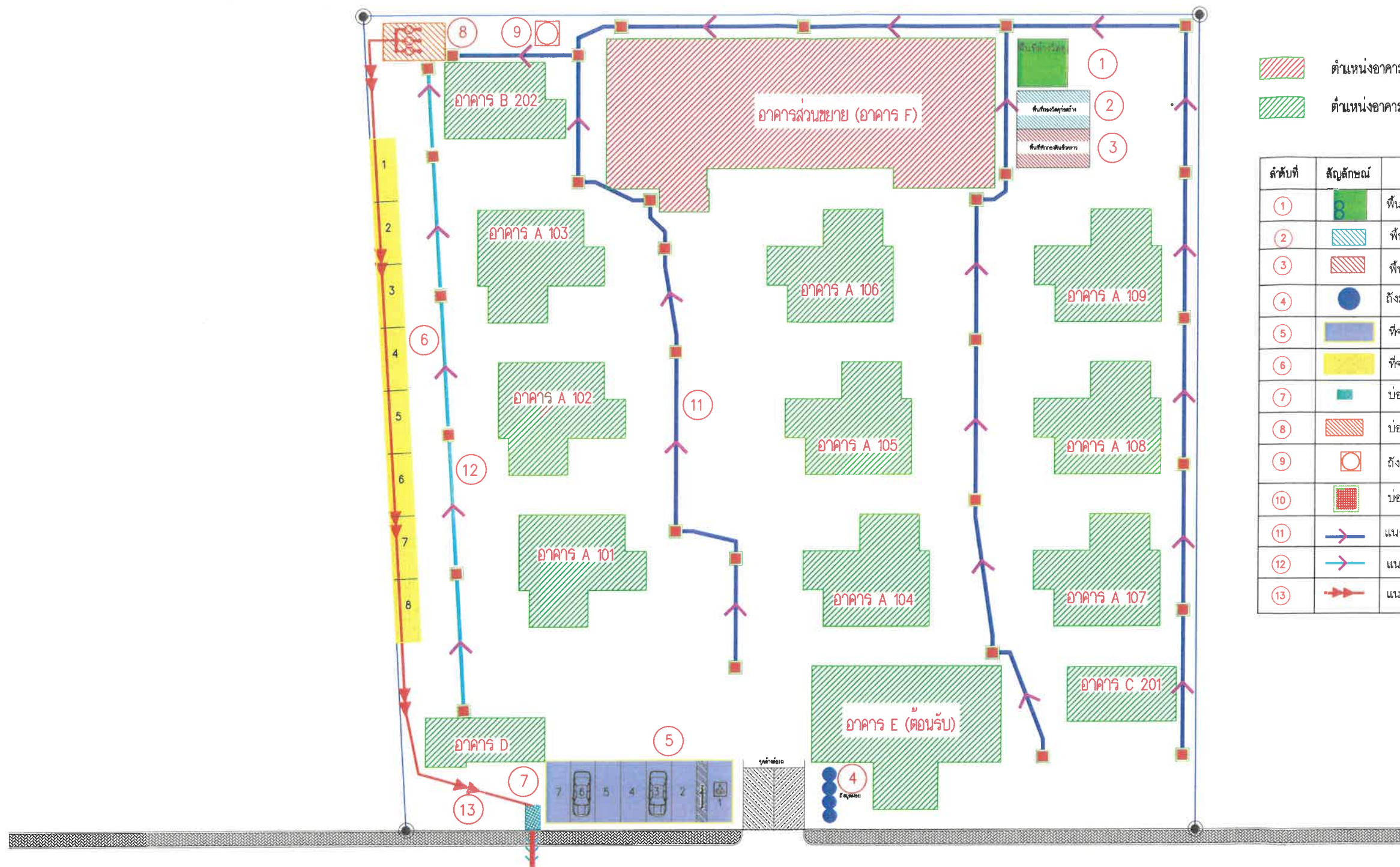

ถนนซอยข้าง ผังจราจร กว้าง 15 เมตร +0.00
และทางเท้า กว้างประมาณข้างละ 0.90 เมตร พร้อมท่อระบายน้ำ

รูปที่ 1 ผังบริเวณช่วงก่อสร้างอาคารส่วนขยาย (อาคาร F)



มาตราส่วน 1 : 300

ลงชื่อ กรรมการบริษัท
(นางเพชรรัตน์ เกียวข้อง)
บริษัท อีนิคามา จำกัด



เดือนมกราคม 2568
หน้า 108/118

ลงชื่อ บุคคลธรรมดาผู้มีสิทธิจัดทำรายงาน
(นางสาวณัฐพร จรุงเกียรติขจร)
บริษัท อีนิคามา เอ็นไวรอนเมนทอล อินเทอร์เน็ต จำกัด



<div><div><p>บริษัท อีนิคามา จำกัด</p></div><div><p>GENERAL NOTES:</p><p>THIS DRAWING IS THE PROPERTY OF THE CLIENT AND IS TO BE USED ONLY FOR THE PROJECT SPECIFIED. IT IS NOT TO BE REPRODUCED OR USED FOR ANY OTHER PROJECT WITHOUT THE WRITTEN PERMISSION OF THE CLIENT.</p><p>DATE: 29-03-67</p></div></div>	<div><p>DESIGN DIRECTOR:</p><p>ARCHITECTS:</p><p>ST-3291</p></div>	<div><p>STRUCTURAL ENGINEERS:</p><p>ELECTRICAL ENGINEERS:</p><p>SANITARY ENGINEERS:</p><p>MICHAICAL ENGINEERS:</p></div>	<div><p>REVISION:</p><table><thead><tr><th>DATE</th><th>DESCRIPTION</th></tr></thead><tbody><tr><td></td><td></td></tr></tbody></table><p>OWNER:</p><p>บริษัท อีนิคามา จำกัด</p><p>95 หมู่ 4 ตำบลควนบาง อำเภอเมืองกระบี่ จังหวัดกระบี่ 81180</p></div>	DATE	DESCRIPTION			<div><p>PROJECT TITLE:</p><p>โครงการโรงแรม อีนิคามา วิลล่า (Aliseo Pool Villa) (ส่วนขยาย)</p><p>LOCATION:</p><p>หมู่ที่ 4 ตำบลควนบาง อำเภอเมืองกระบี่ จังหวัดกระบี่</p><p>DRAWING TITLE:</p><p>ผังบริเวณ</p></div>	<div><p>SCALE: ASS SHOW</p><p>DATE: ASS SHOW</p><p>FILE NAME: 29-03-67</p><p>DRAWN BY:</p><p>นายสุรพร เจือไว้น</p><p>DRAWING NO: A-04</p><p>OFF: 32</p></div>
DATE	DESCRIPTION								

 <p>บริษัท บี-เพลน จำกัด เลขที่ 4 หมู่ 12 ตำบลบางคูรัด อำเภอบางบัวทอง จังหวัดนนทบุรี 11000</p>	<p>GENERAL NOTES:</p> <p>THIS DRAWING IS THE PROPERTY OF ONE OF ITS ISSUERS. IT IS NOT TO BE REPRODUCED, COPIED, REPRODUCED, OR USED FOR ANY PURPOSE WITHOUT THE WRITTEN CONSENT OF THE ISSUING COMPANY. THE PROJECT FOR WHICH IT IS INTENDED</p> <p>แบบแปลนนี้เป็นทรัพย์สินของบริษัท บี-เพลน จำกัด DO NOT REUSE DRAWING. THIS DRAWING IS THE PROPERTY OF ONE OF ITS ISSUERS. IT IS NOT TO BE REPRODUCED, COPIED, REPRODUCED, OR USED FOR ANY PURPOSE WITHOUT THE WRITTEN CONSENT OF THE ISSUING COMPANY. THE PROJECT FOR WHICH IT IS INTENDED</p>	<p>DESIGN DIRECTOR:</p> <p>นายอดิศักดิ์ สติสุขาภิบาล สบ.1553</p> <p>นายจันทน พันธ์พินิจ</p> <p>ARCHITECTS:</p> <p>นายวิรัชชัย ขุนเกษมทรัพย์ H-สต 3291</p>	<p>STRUCTURAL ENGINEERS:</p> <p>นายอดิศักดิ์ สติสุขาภิบาล สบ.1553</p> <p>นายจันทน พันธ์พินิจ</p> <p>SANITARY ENGINEERS:</p> <p>นายวิรัชชัย ขุนเกษมทรัพย์</p> <p>MECHANICAL ENGINEERS:</p> <p>นายวิรัชชัย ขุนเกษมทรัพย์ สบ.3276</p>	<p>REVISION:</p> <table border="1"> <thead> <tr> <th>DATE</th> <th>DESCRIPTION</th> </tr> </thead> <tbody> <tr> <td></td> <td></td> </tr> </tbody> </table> <p>OWNER:</p> <p>บริษัท อีอีเอ็ม จำกัด เลขที่ 4 ตำบลบางคูรัด อำเภอบางบัวทอง จังหวัดนนทบุรี 11000</p>	DATE	DESCRIPTION			<p>PROJECT TITLE:</p> <p>โครงการโรงน้ำดื่ม ออติ พูล วิลล่า (Asitoo Pool Villa) (ตัวบ่อขุด)</p> <p>LOCATION:</p> <p>หมู่ที่ 4 ตำบลบางคูรัด อำเภอบางบัวทอง จังหวัดนนทบุรี</p> <p>DRAWING TITLE:</p> <p>นายสรพพร เพ็ชรแก้ว</p>	<p>SCALE: ASS SHOW</p> <p>DATE: ASS SHOW</p> <p>FILE NAME: 29-03-67</p> <p>DRAWN BY:</p> <p>DRAWING NO. OFF: 32</p>
	DATE	DESCRIPTION								

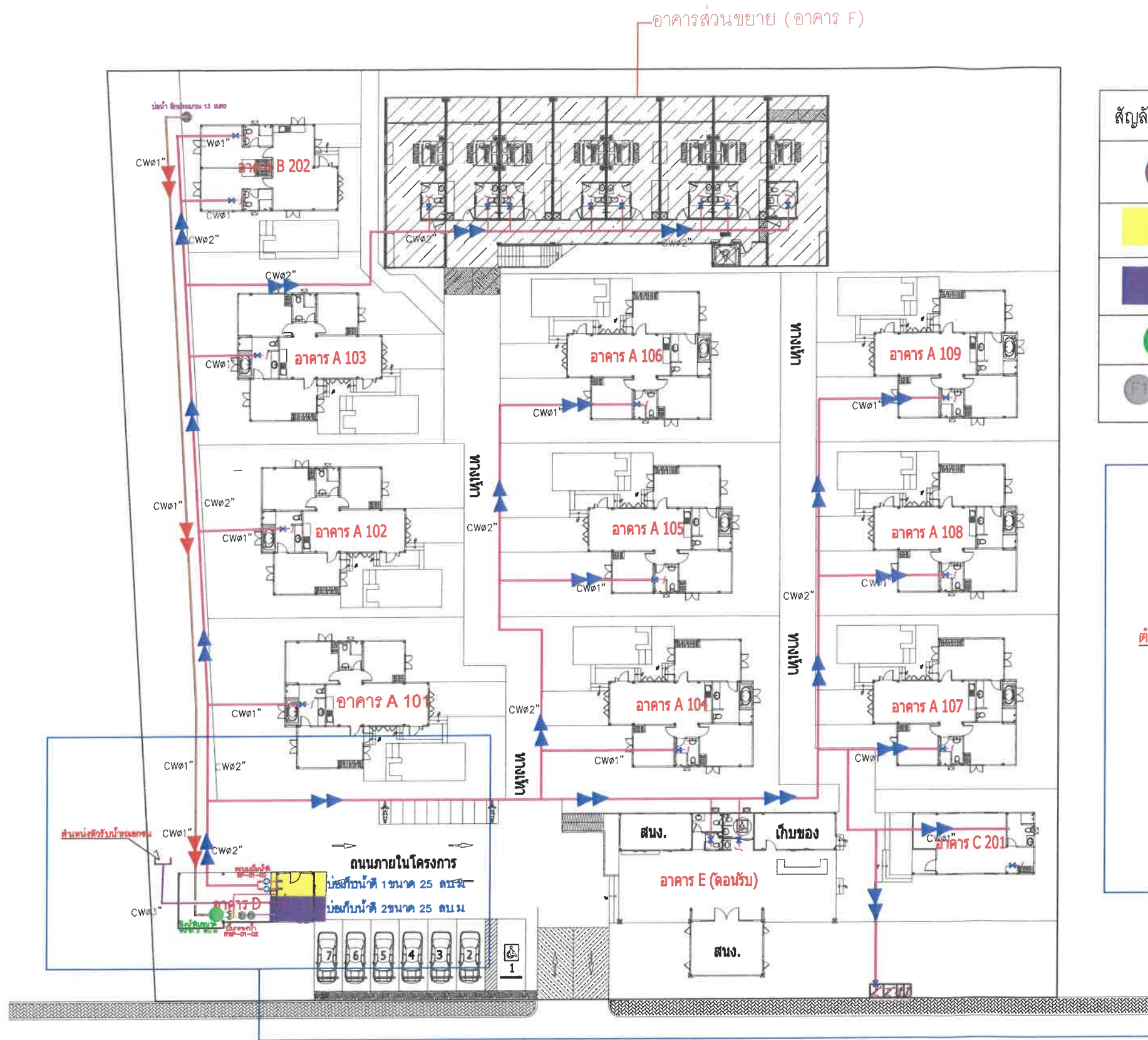

สัญลักษณ์	คำอธิบาย	สัญลักษณ์	คำอธิบาย
	บ่อน้ำ ลึกประมาณ 13 เมตร		ตำแหน่งหัวรับน้ำรอกเอกชน
	บ่อเก็บน้ำดี 1 ขนาด 25 ลบ.ม		ระบบปั๊มระบบน้ำดี
	บ่อเก็บน้ำดี 2 ขนาด 25 ลบ.ม		ระบบปั๊มกรองน้ำ
	ถังเก็บน้ำดิบสำหรับรูป ขนาด 2 ลบ.ม		แนวท่อน้ำดิบ ขนาด ๑1"
	ระบบปรับปรุงคุณภาพน้ำ		แนวท่อน้ำดี ขนาด ๑1-๑2"

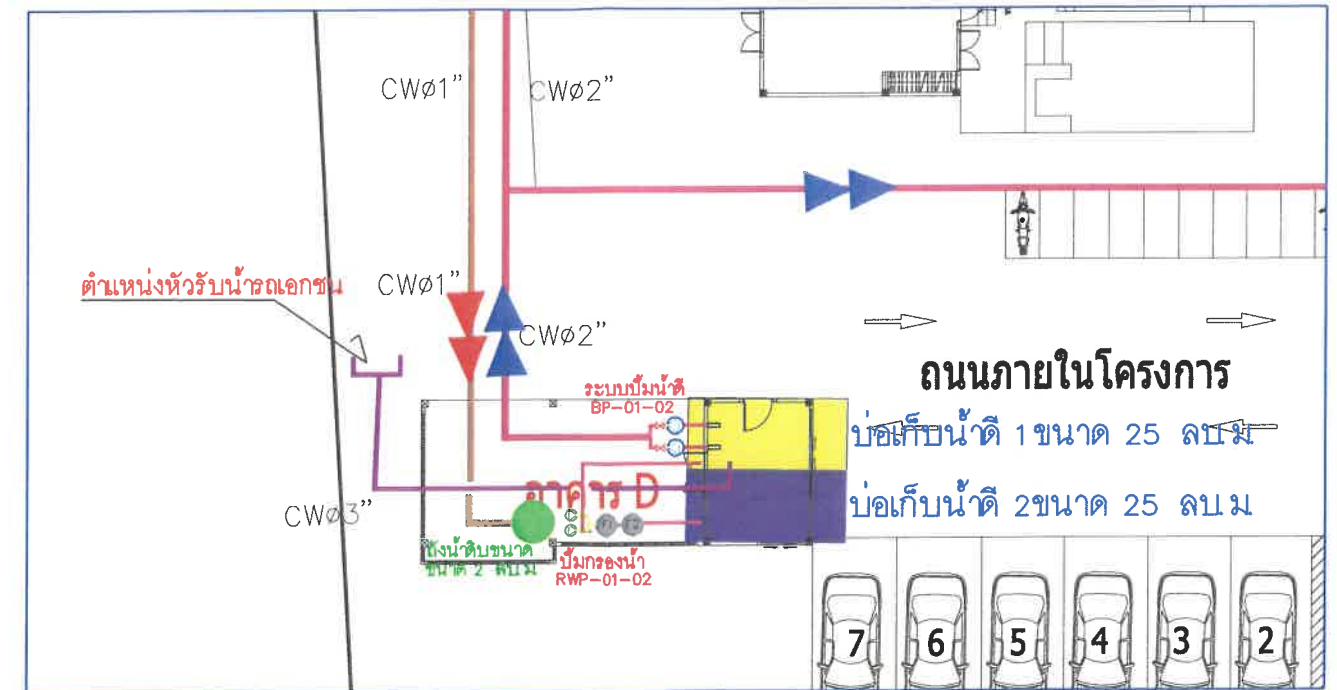

ถนนซอยข้าง ผังอาคาร กว้าง 15 เมตร +0.00
และทางเท้า กว้างประมาณข้างละ 0.90 เมตร พร้อมทอระบายน้ำ

รูปที่ 4 ผังระบบน้ำใช้ของโครงการ

ลงชื่อ กรรมการบริษัท
(นางเพชรรัตน์ เกียวข้อง)
บริษัท อันดามานา จำกัด



เดือนมกราคม 2568
หน้า 111/118

ลงชื่อ บุคคลธรรมดาผู้มีสิทธิจัดทำรายงาน
(นางสาวณัฐพร จรุงเกียรติขจร)
บริษัท อันดามัน เอ็นไวรอนเมนทอล อินเทอร์เน็ตซิสเต็มส์ จำกัด



GENERAL NOTES: THIS DRAWING IS THE PROPERTY OF THE ENGINEER. IT IS TO BE USED ONLY FOR THE PROJECT FOR WHICH IT IS INTENDED. DESIGN DIRECTOR: นายวิชาญ วิชาญชัย ARCHITECTS: นายวิชาญ วิชาญชัย PL-3291	STRUCTURAL ENGINEERS: นายวิชาญ วิชาญชัย ELECTRICAL ENGINEERS: นายวิชาญ วิชาญชัย SANITARY ENGINEERS: นายวิชาญ วิชาญชัย MECHANICAL ENGINEERS: นายวิชาญ วิชาญชัย	REVISION: DATE: DESCRIPTION: OWNER: บริษัท อันดามานา จำกัด 05 หมู่ 4 ตำบลอ่าวบาง อำเภอบึง เมืองระยอง จังหวัดระยอง 81180	PROJECT TITLE: โครงการโรงแรม อัสสิ พูล วิลล่า (Aissee Pool Villa) (ส่วนขยาย) LOCATION: หมู่ที่ 4 ตำบลอ่าวบาง อำเภอบึง จังหวัดระยอง DRAWING TITLE:	SCALE: ASS SHOW DATE: ASS SHOW FILE NAME: 29-03-67 DRAWN BY: นายสุรพร เชิดโฉม DRAWING NO: OFF: 32

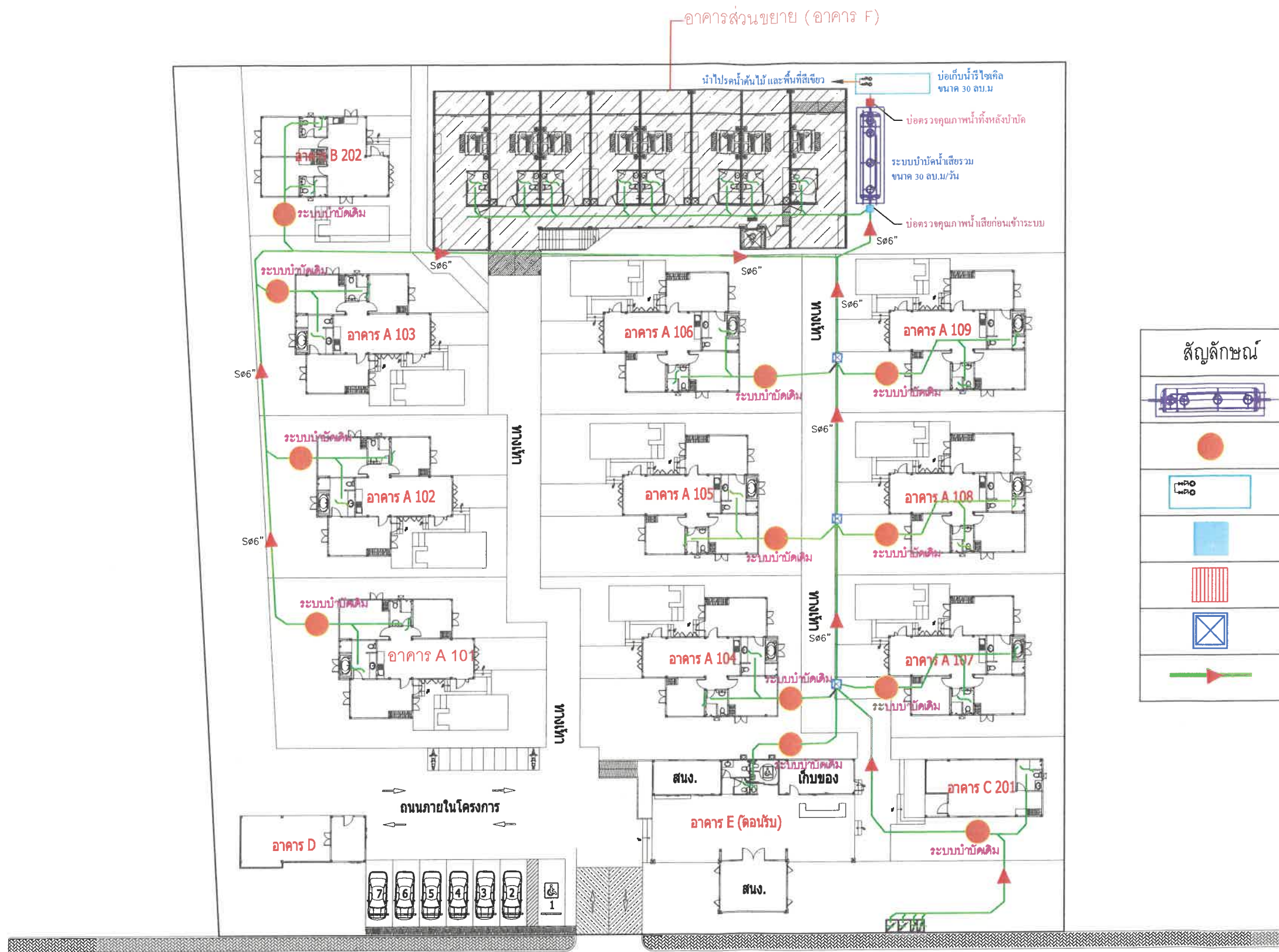

สัญลักษณ์	คำอธิบาย
	ระบบบำบัดน้ำเสียรวม ขนาด 30 ลบ.ม/วัน
	ระบบบำบัดน้ำเสียเดิม
	บ่อเก็บน้ำรีไซเคิล ขนาด 30 ลบ.ม
	บ่อตรวจคุณภาพน้ำเสียก่อนเข้าระบบ
	บ่อตรวจคุณภาพน้ำทิ้งหลังบำบัด
	บ่อพักน้ำทิ้ง
	ท่อระบายน้ำทิ้ง ขนาด ๑๖"

รูปที่ 5 แผนผังระบบบำบัดน้ำเสียของโครงการ

บ่อหน่วงน้ำฝน
ขนาด 50 ลบ.ม

อาคารส่วนขยาย (อาคาร F)

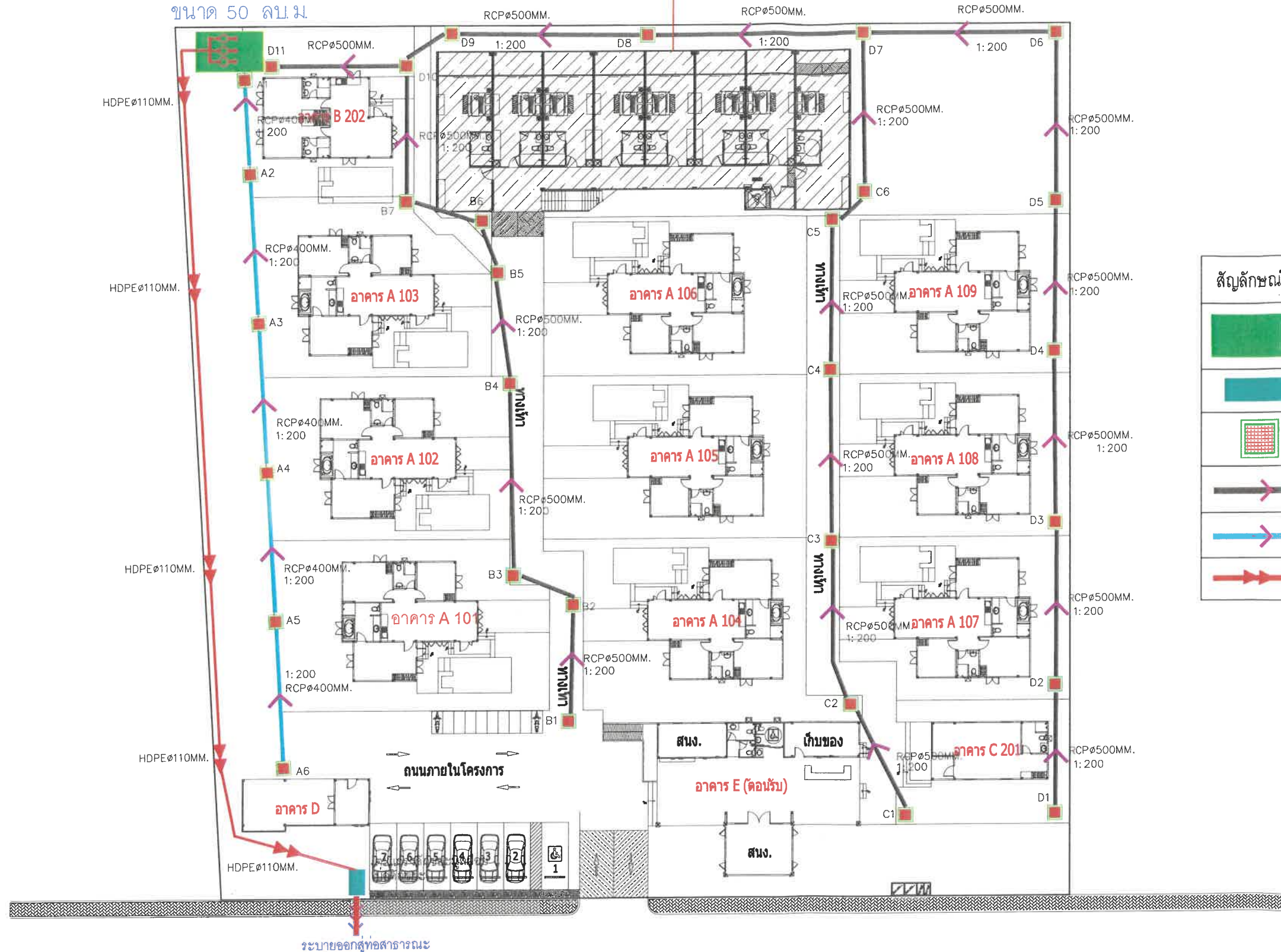

สัญลักษณ์	คำอธิบาย
	บ่อหน่วงน้ำฝน ขนาด 50 ลบ.ม
	บ่อดักมูลฝอย/พร้อมตะแกรง
	บ่อพักน้ำ (MH) พร้อมฝาปิด
	ท่อรวบรวมน้ำฝน RCP ขนาด ๑.50 เมตร
	ท่อ RCP ขนาด ๑.40 เมตร
	ท่อระบายน้ำฝนออกสู่สาธารณะ

ถนนขอย้ายข้าง ผิวจราจร กว้าง 15 เมตร +0.00
และทางเท้า กว้างประมาณข้างละ 0.90 เมตร พร้อมท่อระบายน้ำ

รูปที่ 6 ผังระบบระบายน้ำฝนและตำแหน่ง บ่อหน่วงน้ำฝน

ลงชื่อ กรรมการบริษัท
(นางเพชรรัตน์ เกียวข้อง)
บริษัท อ้นดามานา จำกัด

เดือนมกราคม 2568
หน้า 113/118



ลงชื่อ บุคคลธรรมดาผู้มีสิทธิจัดทำรายงาน
(นางสาวณัฐพร จรุงเกียรติขจร)
บริษัท อ้นดามานา เอ็นไวรอนเม้นทอล อินเทอร์เน็ต จำกัด



GENERAL NOTES:
THIS DRAWING IS THE PROPERTY OF THE CLIENT. IT IS TO BE USED ONLY FOR THE PROJECT FOR WHICH IT IS INTENDED. NO PART SHALL BE REPRODUCED OR TRANSMITTED IN ANY FORM OR BY ANY MEANS, ELECTRONIC OR MECHANICAL, WITHOUT PERMISSION IN WRITING FROM THE CLIENT.

DESIGN DIRECTOR:
นายศิริชัย ภูวนะวิเศษ
ARCHITECTS:
ส.ศ. 3291

STRUCTURAL ENGINEERS:
นายศักดิ์ สิริสุขานนท์ ส.ศ. 13553
ELECTRICAL ENGINEERS:
นายจันทวน คำคง วท. 1149
SANITARY ENGINEERS:
นายศิริชัย ภูวนะวิเศษ
MECHANICAL ENGINEERS:
นายศิริชัย ภูวนะวิเศษ ส.ศ. 3276

REVISION:
DATE DESCRIPTION
OWNER:
บริษัท อ้นดามานา จำกัด
อำนวยการดำเนินงาน
เมืองกระบี่ จังหวัดกระบี่ 81180

PROJECT TITLE:
โครงการโรงแรม อัสสิ พูล วิลล่า
(Assi Pool Villa) (ส่วนขยาย)
LOCATION:
พื้นที่ ๔ ส่วนที่ถนน อ้นดามานา
จังหวัดกระบี่
DRAWING TITLE:

SCALE: ASS SHOW
DATE: ASS SHOW
FILE NAME: 20-03-67
DRAWN BY:
นายศิริชัย ภูวนะวิเศษ
DRAWING NO: OFF: 32

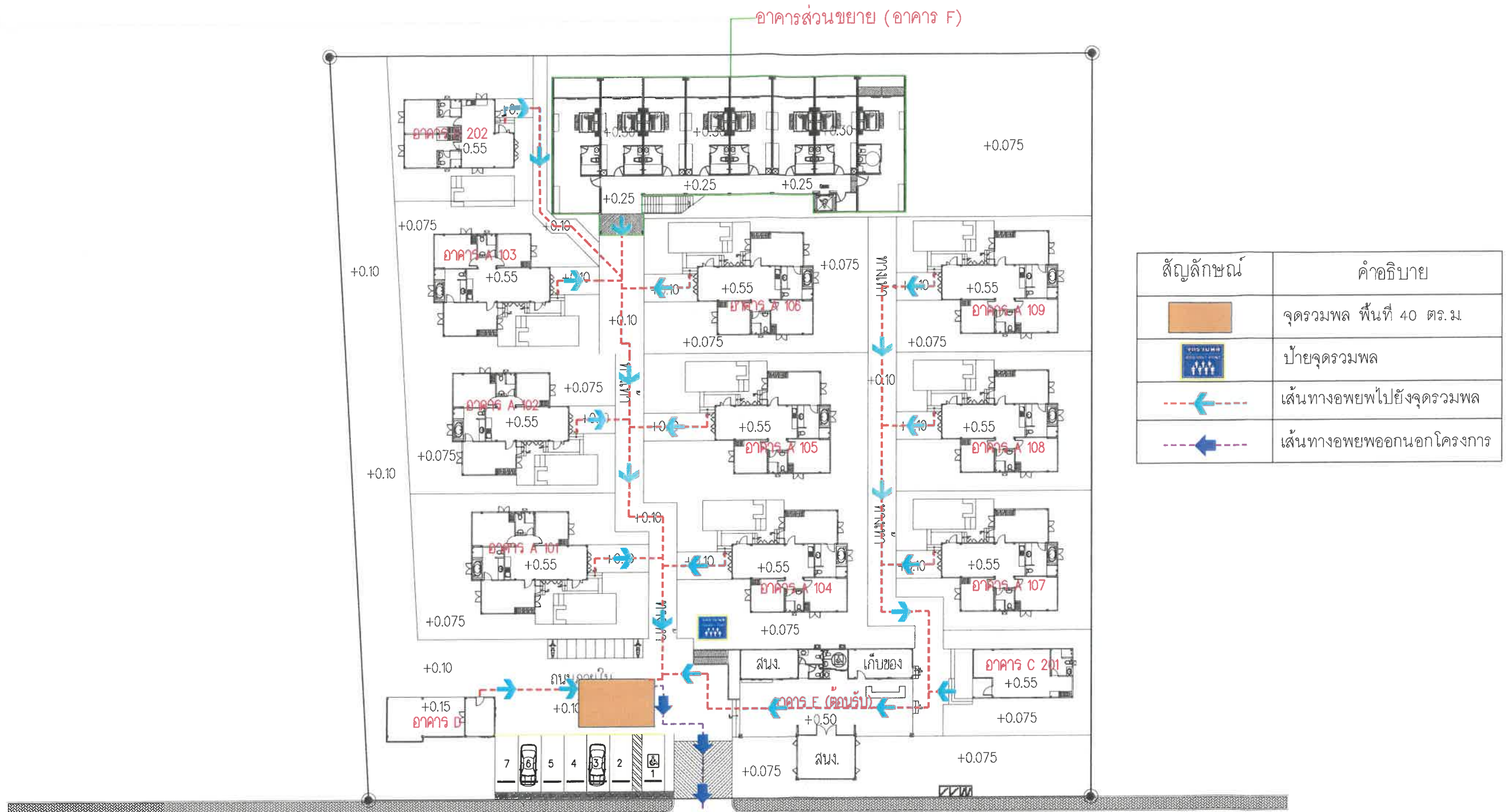

ถนนซอยป้ายาง ผิวจราจร กว้าง 15 เมตร +0.00
และทางเท้า กว้างประมาณข้างละ 0.90 เมตร พร้อมท่อระบายน้ำ

รูปที่ 7 แผนผังทางหนีไฟ และตำแหน่งจุดรวมพลของโครงการ



มาตราส่วน 1 : 300

ลงชื่อ กรรมการบริษัท
(นางเพชรรัตน์ เกียวข้อง)
บริษัท อันดามานา จำกัด

เดือนมกราคม 2568
หน้า 114/118

ลงชื่อ บุคคลธรรมดาผู้มีสิทธิจัดทำรายงาน
(นางสาวณัฐพร จรุงเกียรติขจร)
บริษัท อันดามัน เอ็นไวรอนเม้นทอล อินเทอร์เน็ต เซ็นแนล จำกัด



 เบอร์โทร 179-6668888 472 BK 4 ซ.โพธิ์ อ.บางกรวย จ.นนทบุรี 10000	GENERAL NOTES: THIS DRAWING IS THE PROPERTY OF B-PLAN 17. IT IS TO BE USED ONLY FOR THE PROJECT FOR WHICH IT IS INTENDED. หากมีการแก้ไขหรือเปลี่ยนแปลง ต้องทำเป็นลายลักษณ์อักษร และต้องระบุชื่อผู้แก้ไข และวันที่แก้ไข	DESIGN DIRECTOR: ARCHITECTS: นายวิวัฒน์ ภูมิกนิษฐ์ ส-สถ 3291	STRUCTURAL ENGINEERS: นายอดิศักดิ์ พิลาสุทธานนท์ สช.13553 ELECTRICAL ENGINEERS: นายจำนวน คำคง วพ.1149 SANITARY ENGINEERS: MECHANICAL ENGINEERS: นายศรัณย์ วงศ์วิวัฒน์ สท.3276	REVISION: <table><thead><tr><th>DATE</th><th>DESCRIPTION</th></tr></thead><tbody><tr><td> </td><td> </td></tr></tbody></table> OWNER: บริษัท อันดามานา จำกัด 95 หมู่ 4 ตำบลอ่าวบาง อำเภอบึง เมืองกระบี่ จังหวัดกระบี่ 81180	DATE	DESCRIPTION			PROJECT TITLE: โครงการโรงแรม อลิฮิ วิลล่า (Alieo Pool Villa) (ส่วนขยาย) LOCATION: หมู่ที่ 4 ตำบลอ่าวบาง อำเภอบึง เมืองกระบี่ DRAWING TITLE: ผังบริเวณ	SCALE: ASS SHOW DATE: ASS SHOW FILE NAME: 29-03-67 DRAWN BY: นายสรพพร เจือกโธ DRAWING NO: A-04 OFF: 32
	DATE	DESCRIPTION								

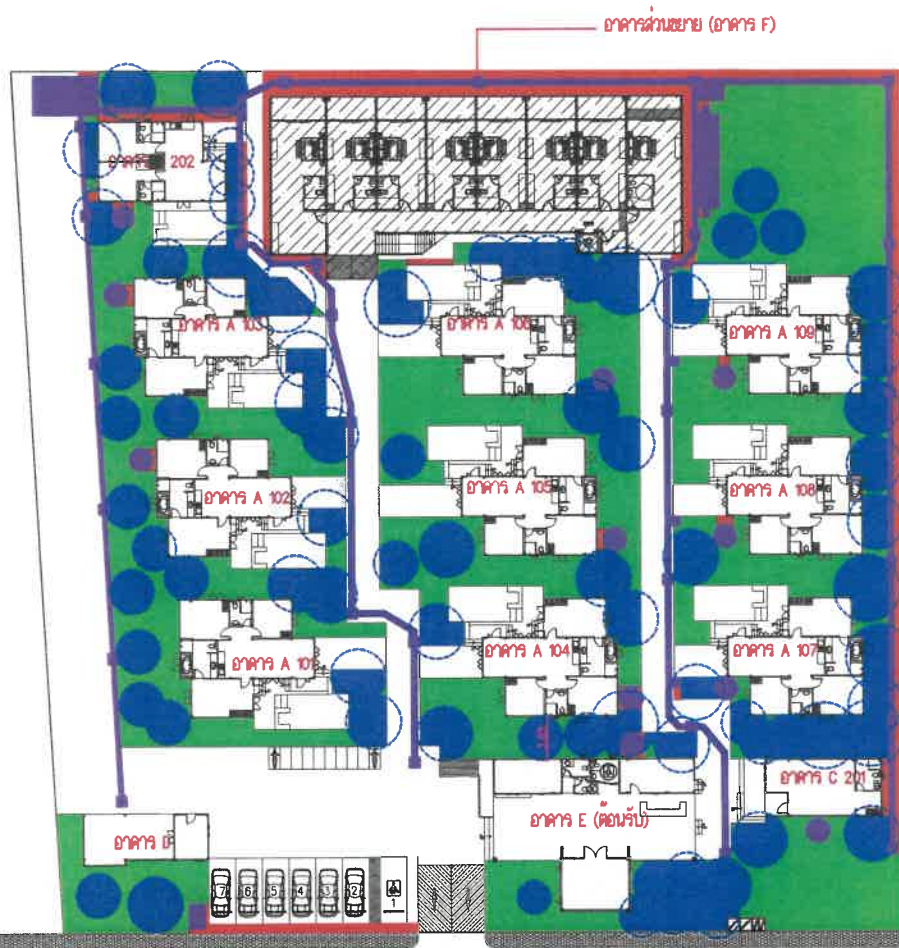

สัญลักษณ์	รายละเอียด	ชั้นล่าง ขนาด (ตร.ม.)
	พื้นที่ไม่พุ่มและไม้คลุมดิน	706.19
	พื้นที่สีเขียวยั่งยืน	1370.43
	พื้นที่สีเขียวใต้อาคาร และ พื้นที่สีเขียว ที่มีความกว้างไม่ถึง 1 เมตร ตามเกณฑ์	197.25
	รวมพื้นที่สีเขียวทั้งหมด	2,273.87
	รวมพื้นที่สีเขียวตามเกณฑ์	2,076.62

สัญลักษณ์	คำอธิบาย
	ตำแหน่งพื้นที่งานระบบภายในโครงการ (ไม่มีการจัดให้มีพื้นที่สีเขียวแต่อย่างใด)

หมายเหตุ : ** พื้นที่สีเขียวที่มีความกว้างไม่ถึง 1 เมตร ไม่นับรวมเป็นพื้นที่สีเขียว
ที่คิดค่าสวนของพื้นที่สีเขียว โดยเทียบกับพื้นที่สีเขียวตามเกณฑ์ที่กำหนดของพื้นที่โครงการ

ถนนซอยย่อย ผิวจราจร กว้าง 15 เมตร +0.00
และทางเท้า กว้างประมาณข้างละ 0.90 เมตร พร้อมท่อระบายน้ำ

รูปที่ 8 ผังตำแหน่งพื้นที่สีเขียวและตำแหน่งพื้นที่งานระบบของโครงการ

ลงชื่อ กรรมการบริษัท
(นางเพชรรัตน์ เกียวข้อง)
บริษัท อันดามานา จำกัด



เดือนมกราคม 2568
หน้า 115/118

ลงชื่อ บุคคลธรรมดาผู้มีสิทธิจัดทำรายงาน
(นางสาวณัฐพร จรุงเกียรติขจร)
บริษัท อันดามัน เอ็นไวรอนเม้นทอล อินเตอร์เนชันแนล จำกัด



มาตรา 77 1 : 300

	SCHOOL NOTES This document is the property of the client and is to be used only for the project for which it was prepared. It is not to be distributed, copied, or reproduced without the written consent of the client.	DESIGN DIRECTOR นายวิชาญ งามวิจิตรกุล 8-80 3291	STRUCTURAL ENGINEER นายวิชาญ งามวิจิตรกุล 8-80 3291	REVISION DATE: _____ DESCRIPTION: _____	PROJECT TITLE โครงการโรงงาน อีซี ซูเปอร์ (Abac Pool V8) (ส่วนที่ 1) LOCATION หมู่ 5 ตำบลบางช้าง อำเภออ่าวใหญ่ จังหวัดน่าน DRAWING TITLE ผังพื้นที่สีเขียว	SCALE ASS SHOW DATE ASS SHOW FILE NAME 24-03-67 DRAWN BY นายณัฐพร (เอกวิทย์) DATE 24-03-67
	APPROVED นายวิชาญ งามวิจิตรกุล 8-80 3291	ELECTRICAL ENGINEER นายวิชาญ งามวิจิตรกุล 8-80 3291	MECHANICAL ENGINEER นายวิชาญ งามวิจิตรกุล 8-80 3291	OWNER บริษัท อันดามานา จำกัด อาคาร 100 ถนนวิภาวดีรังสิต แขวงจตุจักร กรุงเทพมหานคร 10700	REVISION NO. 01 DATE 24-03-67	

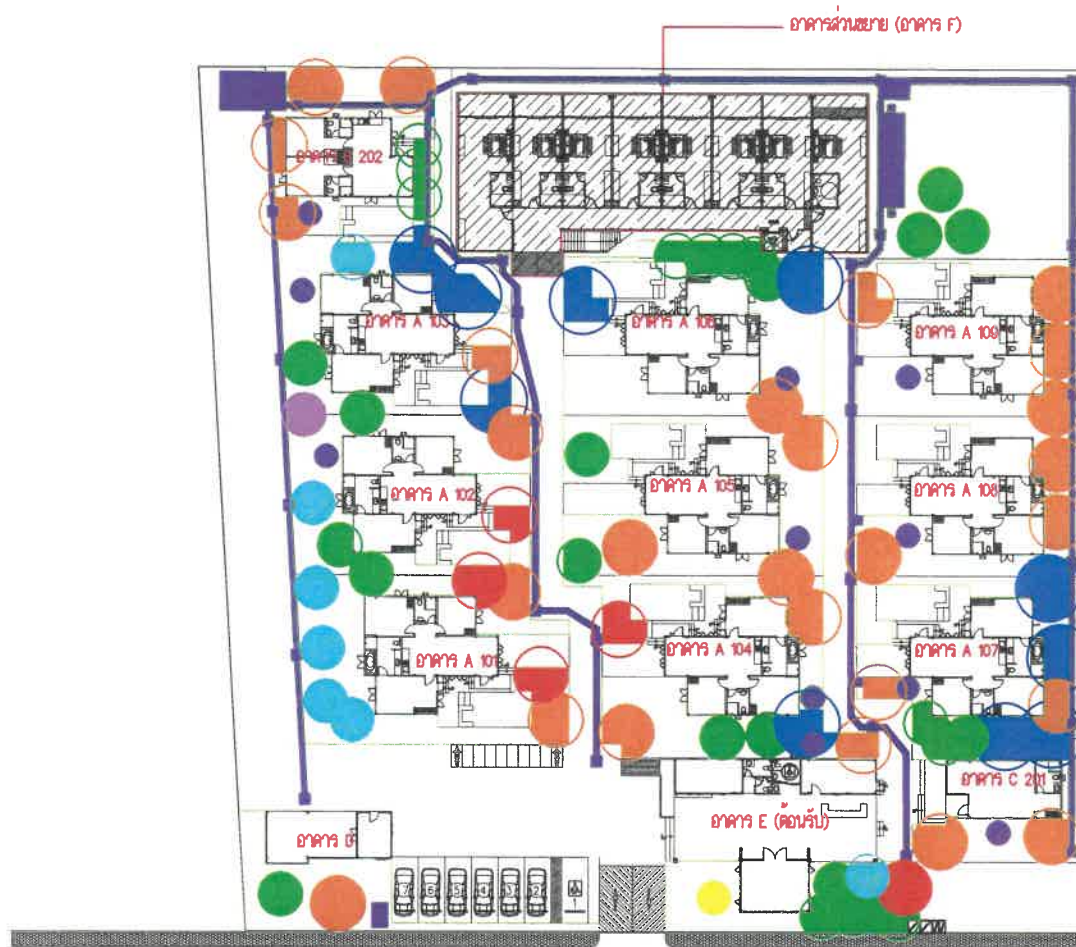

ตารางแสดง สัญลักษณ์ รายการ และจำนวนไม้ยืนต้น

สัญลักษณ์	รายละเอียด	ชื่อวิทยาศาสตร์	ขนาดทรงกลม (เมตร)	พื้นที่ทรงกลม (ตร.ม.)	จำนวน (ต้น)	พื้นที่ทรงกลมรวม (ตร.ม.)
	ลีลาวดี	Plumeria spp	3	7.07	1	7.07
	พญาเสือ	Ptychosperma macathurii	4	12.57	28	351.94
	มะม่วง	Mangifera indica	4	12.57	7	87.99
	ราชพฤกษ์	Cassia fistula	4	12.57	1	12.57
	ปาล์มพอกเทล	Wodyetia bifurcata	5	19.63	27	530.01
	มะพร้าว	Cocos nucifera	6	28.27	10	282.7
	หว้า	Syzygium cumini	5	19.63	5	98.15
รวม					75	1,370.43

ตำแหน่งพื้นที่งานระบบภายในโครงการ (ไม่มีการปลูกต้นไม้ยืนต้นบริเวณ)

ถนนซอยข้าง ผังจราจร กว้าง 15 เมตร +0.00
และทางเท้า กว้างประมาณข้างละ 0.90 เมตร พร้อมท่อระบายน้ำ

รูปที่ 9 ผังตำแหน่งไม้ยืนต้นภายในโครงการ

ลงชื่อ กรรมการบริษัท
(นางเพชรรัตน์ เกียวข้อง)
บริษัท อันดามานา จำกัด



เดือนมกราคม 2568
หน้า 116/118

ลงชื่อ บุคคลธรรมดาผู้มีสิทธิจัดทำรายงาน
(นางสาวณัฐพร จรุงเกียรติขจร)
บริษัท อันดามัน เอ็นไวรอนเมนทอล อินเทอร์เน็ตซิสเต็มส์ จำกัด



ขนาดรวม 1 : 300

	GENERAL NOTE: 1. This drawing is for reference only. It is not to be used for construction without the approval of the design team. 2. The design team is not responsible for any errors or omissions in this drawing. 3. The design team is not responsible for any changes or modifications to this drawing without the approval of the design team.	DESIGN DIRECTOR: นายสมชาย ใจดี 01-123-45678	STRUCTURAL ENGINEER: นายสมชาย ใจดี 01-123-45678	REVISION: DATE: 25-03-67 DESCRIPTION:	PROJECT TITLE: โครงการพัฒนาระบบน้ำ (Andaman 17) (ส่วนขยาย) LOCATION: หมู่ 1 ตำบลบางช้าง อำเภอเมือง จังหวัดภูเก็ต DRAWING TITLE: ผังบริเวณ	SCALE: AS3 SHOW DATE: 25-03-67 FILE NAME: 04 DRAWN BY:	DRAWING NO: 001 OFF: 32
	ARCHITECT: นายสมชาย ใจดี 01-123-45678	SANITARY ENGINEER: นายสมชาย ใจดี 01-123-45678	OWNER: บริษัท อันดามัน จำกัด 01-123-45678	DESIGNER: นายสมชาย ใจดี 01-123-45678	APPROVER: นายสมชาย ใจดี 01-123-45678	REVISION: 1. แก้ไขแบบแปลน 2. แก้ไขแบบแปลน 3. แก้ไขแบบแปลน	REVISION: 1. แก้ไขแบบแปลน 2. แก้ไขแบบแปลน 3. แก้ไขแบบแปลน

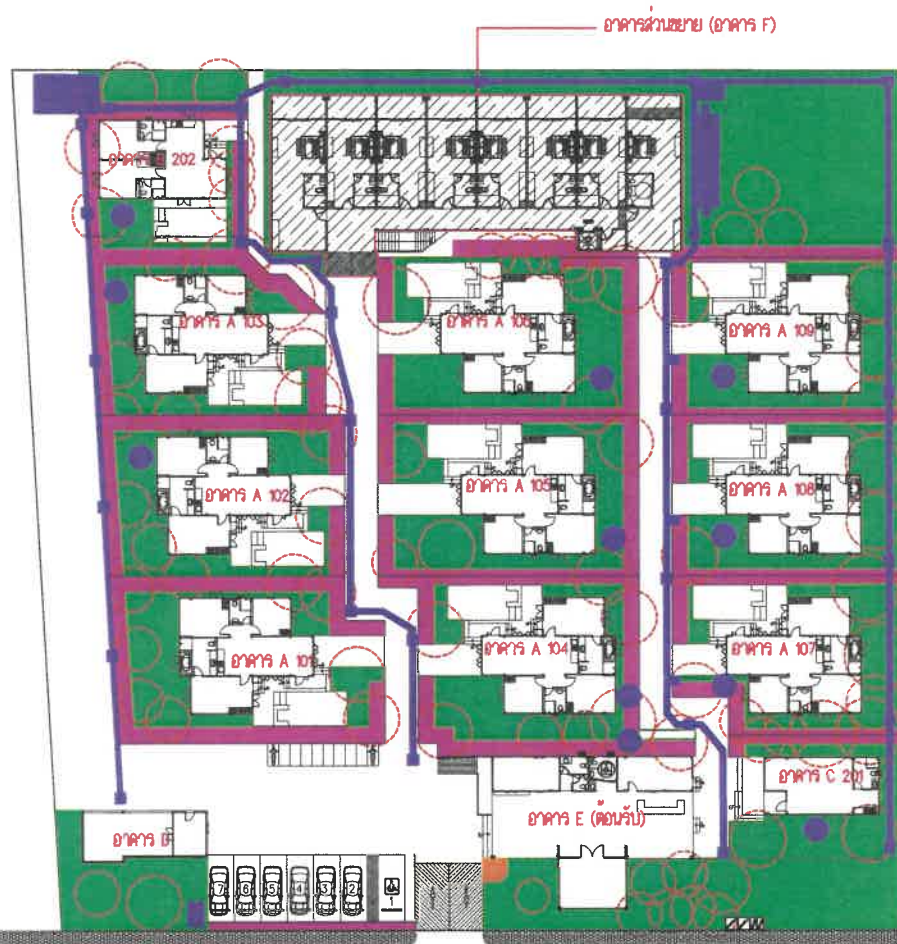

สัญลักษณ์	ชนิดต้นไม้	ชื่อวิทยาศาสตร์
	จันทน์	<i>Dracaena loureiri</i> Gagnep
	ไทรเกาหลี	<i>Ficus annulata</i> Blume
	หญ้ามาเลเซีย	<i>Axonopus compressus</i>

พื้นที่ไม้พุ่มและไม้คลุมดินทั้งหมด 706.19 ตารางเมตร (ตามเกณฑ์)

สัญลักษณ์	คำอธิบาย
	ตำแหน่งพื้นที่งานระบบภายในโครงการ (ไม่มีการจัดให้มีพื้นที่สีเขียวแต่อย่างใด)
	ตำแหน่งไม้ยืนต้นภายในโครงการ

หมายเหตุ : ** พื้นที่สีเขียวที่มีความกว้างไม่ถึง 1 เมตร ไม่นับรวมเป็นพื้นที่สีเขียว
ที่คิดอัตราส่วนของพื้นที่สีเขียว โดยเทียบกับพื้นที่สีเขียวตามเกณฑ์ที่กำหนดของพื้นที่โครงการ

ถนนซอยข้าง อาคารกว้าง 15 เมตร +0.00
และทางเท้า กว้างประมาณข้างละ 0.90 เมตร พร้อมท่อระบายน้ำ

รูปที่ 10 ผังตำแหน่งไม้พุ่ม และไม้คลุมดินของโครงการ

ลงชื่อ กรรมการบริษัท
(นางเพชรรัตน์ เกี้ยวข้อง)
บริษัท อันดามานา จำกัด



เดือนมกราคม 2568
หน้า 117/118

ลงชื่อ บุคคลธรรมดาผู้มีสิทธิจัดทำรายงาน
(นางสาวณัฐพร จรุงเกียรติขจร)
บริษัท อันดามัน เอ็นไวรอนเม้นทอล อินเทอร์เน็ตชั่นแนล จำกัด



มาตราส่วน 1 : 300

 GENERAL NOTES: THE DRAWING IS THE PROPERTY OF AEC INTERNATIONAL CO., LTD. AND SHOULD NOT BE LOANED, REPRODUCED, COPIED, OR IN ANY MANNER USED FOR ANY OTHER PROJECT WITHOUT THE WRITTEN CONSENT OF AEC INTERNATIONAL CO., LTD.	DESIGN DIRECTOR ARCHITECTS: นายสุวิทย์ บุรณศิริ 9-88 3291	STRUCTURAL ENGINEERS: นายสุวิทย์ บุรณศิริ 08-13353 ELECTRICAL ENGINEERS: นายสุวิทย์ บุรณศิริ 08-13353 SANITARY ENGINEERS: นายสุวิทย์ บุรณศิริ 08-13353	REVISION: DATE: DESCRIPTION:	PROJECT TITLE: โครงการโรงแรม 500 ห้อง (AEC Hotel 500 Room) LOCATION: หมู่ 4 ตำบลบางช้าง อำเภออ่าวใหญ่ จังหวัดสงขลา DRAWING TITLE: ผังบริเวณ	SCALE: AS SHOWN DATE: 29-03-67 FILE NAME: 29-03-67 DRAWN BY: นายสุวิทย์ บุรณศิริ CHECKED BY: นายสุวิทย์ บุรณศิริ

สารบัญ

เรื่อง	หน้า
สารบัญ	ก
สารบัญผนวก	ฉ
สารบัญตาราง	ช
สารบัญรูป	ด
บทที่ 1 บทนำ	
1.1 ชื่อโครงการและชื่อเจ้าของโครงการ	1-1
1.2 ความเป็นมาของการดำเนินโครงการ	1-1
1.3 เหตุผลและวัตถุประสงค์ของการจัดทำรายงาน	1-2
1.4 สถานภาพการนำเสนอรายงานฯ	1-3
1.5 การประเมินทางเลือกในการดำเนินการ	1-4
1.5.1 การกำหนดแนวทางเลือก และหลักเกณฑ์ในการเลือกที่ตั้งโครงการ	1-4
1.5.2 การประเมินทางเลือกโดยพิจารณาจากผลกระทบภายในโครงการ	1-9
1.5.3 การเปรียบเทียบทางเลือกโดยพิจารณาผลกระทบสิ่งแวดล้อมภายนอก	1-15
1.5.4 การพิจารณาผลกระทบต่อสิ่งแวดล้อมภายนอกโครงการ	1-23
1.5.5 สรุปการพิจารณาแนวทางเลือก	1-30
1.6 วัตถุประสงค์ของการจัดทำรายงาน	1-30
1.7 ขอบเขตการศึกษาและวิธีการศึกษา	1-31
1.7.1 ขอบเขตการศึกษา	1-31
1.7.2 ขั้นตอนและวิธีการศึกษา	1-31
1.8 ระยะเวลาการก่อสร้างโครงการ	1-33
1.9 กฎหมายที่เกี่ยวข้อง	1-34
บทที่ 2 รายละเอียดโครงการ	
2.1 ที่ตั้งโครงการ	2-1
2.1.1 ที่ตั้งโครงการตามกฎหมายกระทรวงให้ใช้บังคับผังเมืองรวมจังหวัดกระบี่	2-6
2.1.2 ที่ตั้งโครงการตามประกาศกระทรวงทรัพยากรธรรมชาติและสิ่งแวดล้อม	2-14
เรื่อง กำหนดเขตพื้นที่และมาตรการคุ้มครองสิ่งแวดล้อมในท้องที่อำเภออ่าวลึก อำเภอเมืองกระบี่ อำเภอเหนือคลอง อำเภอคลองท่อม และอำเภอเกาะลันตา จังหวัดกระบี่ พ.ศ.2559	

สารบัญ (ต่อ)

เรื่อง	หน้า
2.2 สภาพปัจจุบัน และอาณาเขตติดต่อพื้นที่โครงการ	2-21
2.3 ประเภทและขนาดโครงการ	2-24
2.4 รูปแบบอาคารและสิ่งก่อสร้าง	2-33
2.5 รายละเอียดพื้นที่โครงการและพื้นที่อาคาร	2-42
2.6 แนวอาคารและระยะถอยร่น	2-50
2.7 กฎกระทรวงกำหนดสิ่งอำนวยความสะดวกในอาคาร สำหรับผู้พิการหรือทุพพลภาพ และคนชรา พ.ศ.2548 และกฎกระทรวงกำหนดสิ่งอำนวยความสะดวกในอาคาร สำหรับผู้พิการหรือทุพพลภาพและคนชรา (ฉบับที่ 2) พ.ศ.2564	2-53
2.8 การบริหารโครงการ และจำนวนผู้ใช้บริการ/เจ้าหน้าที่/พนักงานโครงการ	2-81
2.9 ระบบสาธารณูปโภค	2-82
2.9.1 การใช้น้ำ	2-82
2.9.2 ระบบบำบัดน้ำเสียและสิ่งปฏิกูล	2-93
2.9.3 การนำน้ำทิ้งกลับมาใช้ประโยชน์	2-104
2.9.4 ระบบระบายน้ำ และการป้องกันน้ำท่วม	2-109
2.9.5 การเก็บรวบรวมและจัดการมูลฝอย	2-118
2.9.6 การคมนาคม และการจราจร	2-127
2.9.7 ระบบไฟฟ้า	2-131
2.9.8 ระบบการป้องกันอัคคีภัยและดับเพลิง	2-135
2.9.8.1 ระบบแจ้งเหตุเพลิงไหม้	2-135
2.9.8.2 ระบบดับเพลิงภายในโครงการ	2-138
2.9.8.3 บันไดหนีไฟ และพื้นที่จัดรวมพล	2-141
2.9.9 การระบายอากาศและปรับอากาศ	2-143
2.9.10 ระบบรักษาความปลอดภัย	2-144
2.9.11 ระบบการสื่อสาร	2-149
2.10 การออกแบบอาคารเพื่อรองรับแผ่นดินไหว	2-149
2.11 การปฏิบัติตามข้อกำหนดกระทรวงสาธารณสุข	2-152
2.11.1 การจัดการและการดูแลส้วมของโครงการ	2-152

สารบัญ (ต่อ)

เรื่อง	หน้า
2.12 พื้นที่สีเขียว	2-153
2.13 การดำเนินการก่อสร้าง	2-164
2.13.1 ระยะเวลาในการก่อสร้าง	2-164
2.13.2 การจัดการพื้นที่ก่อสร้าง	2-164
2.13.3 ขั้นตอนการก่อสร้าง	2-167
2.13.4 จำนวนคนงานก่อสร้าง และสาธารณูปโภคในระยะก่อสร้าง	2-168
บทที่ 3 สภาพแวดล้อมปัจจุบัน	
3.1 ทรัพยากรกายภาพ	3-1
3.1.1 สภาพภูมิประเทศ	3-1
3.1.2 ทรัพยากรดิน	3-4
3.1.3 ลักษณะทางธรณีวิทยา	3-6
3.1.4 การเกิดแผ่นดินไหว	3-12
3.1.5 การเกิดดินถล่ม	3-21
3.1.6 สภาพภูมิอากาศ และอุตุนิยมวิทยา	3-24
3.1.7 คุณภาพอากาศ	3-26
3.1.8 เสียง	3-30
3.1.9 ทรัพยากรน้ำ	3-31
3.2 ทรัพยากรชีวภาพ	3-38
3.2.1 ทรัพยากรชีวภาพบนบก	3-38
3.2.2 ทรัพยากรชีวภาพในน้ำ	3-45
3.3 คุณค่าการใช้ประโยชน์ของมนุษย์	3-54
3.3.1 การใช้น้ำ	3-54
3.3.2 การจัดการน้ำเสียและสิ่งปฏิกูล	3-56
3.3.3 การระบายน้ำและการป้องกันน้ำท่วม	3-60
3.3.4 การจัดการมูลฝอยและสิ่งปฏิกูล	3-64
3.3.5 พลังงานและไฟฟ้า	3-69
3.3.6 การจราจร	3-71
3.3.7 การใช้ประโยชน์ที่ดิน	3-81

สารบัญ (ต่อ)

เรื่อง	หน้า
3.4 คุณค่าต่อคุณภาพชีวิต	3-87
3.4.1 สังคมและเศรษฐกิจ	3-87
3.4.2 การศึกษา ศาสนาและวัฒนธรรม	3-95
3.4.3 การมีส่วนร่วมของประชาชน	3-97
3.4.4 การสาธารณสุขและสุขอนามัย	3-224
3.4.5 การรักษาความปลอดภัยและบรรเทาสาธารณภัย	3-227
3.4.6 แหล่งท่องเที่ยวและสถานที่พักผ่อนหย่อนใจ	3-227
3.4.7 แหล่งประวัติศาสตร์ และโบราณสถาน	3-235
บทที่ 4 การประเมินผลกระทบสิ่งแวดล้อม	
4.1 ผลกระทบต่อทรัพยากรกายภาพ	4-1
4.1.1 สภาพภูมิประเทศ	4-1
4.1.2 ทรัพยากรดิน และการชะล้างพังทลายของดิน	4-3
4.1.3 การเกิดแผ่นดินไหว	4-4
4.1.4 คุณภาพอากาศ	4-7
4.1.5 ระดับเสียง และการสั่นสะเทือน	4-39
4.2 ผลกระทบต่อทรัพยากรชีวภาพ	4-66
4.2.1 ทรัพยากรชีวภาพบนบก	4-66
4.2.2 ทรัพยากรชีวภาพในน้ำ	4-67
4.3 ผลกระทบต่อคุณค่าการใช้ประโยชน์ของมนุษย์	4-75
4.3.1 การใช้ประโยชน์ที่ดิน	4-69
4.3.2 การใช้น้ำ	4-75
4.3.3 การจัดการน้ำเสียและสิ่งปฏิกูล	4-80
4.3.4 การระบายน้ำ และการป้องกันน้ำท่วม	4-87
4.3.5 การจัดการมูลฝอย	4-90
4.3.6 การจราจร	4-95
4.3.7 การใช้ไฟฟ้า	4-108
4.3.8 การบดบังทัศนทิวทัศน์ และการบดบังแสงแดดบริเวณข้างเคียง	4-112
4.3.9 การบดบังคลื่นวิทยุ และโทรทัศน์	4-132

สารบัญ (ต่อ)

เรื่อง	หน้า
4.4 ผลกระทบต่อคุณค่าต่อคุณภาพชีวิต	4-136
4.4.1 สภาพเศรษฐกิจและสังคม	4-136
4.4.2 อาชีวอนามัย และความปลอดภัย	4-140
4.4.3 การป้องกันอัคคีภัยและดับเพลิง	4-153
4.4.4 ทัศนียภาพ	4-163
4.4.5 การประเมินผลกระทบด้านความเป็นส่วนบุคคล	4-176
4.4.6 การสาธารณสุข	4-179
บทที่ 5 มาตรการป้องกันและแก้ไขผลกระทบสิ่งแวดล้อม และมาตรการติดตามตรวจสอบผลกระทบสิ่งแวดล้อม	
5.1 มาตรการป้องกันและแก้ไขผลกระทบสิ่งแวดล้อม	5-1
บทที่ 6 มาตรการติดตามตรวจสอบผลกระทบสิ่งแวดล้อม	
6.1 แผนการติดตามตรวจสอบผลกระทบสิ่งแวดล้อม	6-1
6.2 การจัดทำรายงาน	6-1

สารบัญผนวก

- ภาคผนวก 1** - หนังสือรับรองการทำประโยชน์ (น.ส. 3ก) และหนังสือยินยอมให้ใช้ที่ดิน
- หนังสือรับรองบริษัทฯ และเอกสารผู้มีอำนาจลงนาม
 - รายละเอียดการขอออกหนังสือรับรองการทำประโยชน์ที่ดิน (น.ส. 3ก)
 - หนังสือตอบ เรื่อง สอบถามแนวเขตที่ดินสอบถาม
 - แนวเขตที่ดินหนังสือรับรองการทำประโยชน์ (น.ส. 3ก) เลขที่ 1692 เลขที่ดิน 41 จากอุทยานแห่งชาติหาดนพรัตน์ธารา-หมู่เกาะพีพี
- ภาคผนวก 2** ใบอนุญาตก่อสร้างอาคารเดิม และใบอนุญาตประกอบกิจการโรงแรม (แบบ ร.ร.2) ได้แก่
- ใบอนุญาตก่อสร้างอาคาร (แบบ อ.1) เลขที่ 232/2560 ออกให้ ณ วันที่ 27 กรกฎาคม 2560
 - ใบรับรองการก่อสร้างอาคาร (แบบ อ.6) เลขที่ 238/2560 ออกให้ ณ วันที่ 8 สิงหาคม 2560
 - ใบอนุญาตประกอบกิจการโรงแรม (แบบ ร.ร.2) เลขที่ 47/2567 ออกให้ ณ วันที่ 9 เมษายน 2567
- ภาคผนวก 3** - แบบแปลนพื้น รูปตัด รูปด้านอาคารส่วนขยาย (อาคาร F)
- ตารางพื้นที่ใช้สอยอาคาร
- ภาคผนวก 4** - หนังสือขอความอนุเคราะห์ตรวจสอบการใช้ประโยชน์ที่ดินตามกฎหมายกระทรวงให้ใช้บังคับผังเมืองรวมจังหวัดกระบี่ พ.ศ. 2559
- หนังสือหารือเกี่ยวกับแนวทางปฏิบัติตามกฎหมายกระทรวงให้ใช้บังคับผังเมืองรวมจังหวัดกระบี่ พ.ศ. 2559 และพระราชบัญญัติควบคุมอาคาร พ.ศ.2522
 - หนังสือขอความอนุเคราะห์ตรวจสอบที่ตั้งโครงการตามประกาศกระทรวงทรัพยากรธรรมชาติและสิ่งแวดล้อม เรื่อง กำหนดเขตพื้นที่และมาตรการคุ้มครองสิ่งแวดล้อมในท้องที่อำเภออ่าวลึก อำเภอเมืองกระบี่ อำเภอเหนือคลอง อำเภอลองท่อม และอำเภอเกาะลันตา จังหวัดกระบี่ พ.ศ.2559
 - หนังสือการอนุญาตระบายน้ำทิ้งที่ผ่านการบำบัดและน้ำฝนภายในพื้นที่โครงการลงสู่ท่อระบายน้ำสาธารณะบริเวณถนนสาธารณะประโยชน์
 - หนังสือสอบถามสถานภาพของถนนและความกว้างของถนนสาธารณะประโยชน์
 - หนังสือการเชื่อมต่อทางเข้า-ออก โครงการกับถนนสาธารณะประโยชน์
 - หนังสือขอความอนุเคราะห์ตรวจสอบการให้บริการอัคคีภัยและให้บริการบรรเทาสาธารณภัย
 - หนังสือรับรองการให้บริการจัดเก็บมูลฝอย
 - หนังสือรับรองการจ่ายกระแสไฟฟ้า
 - หนังสือรับรองการให้บริการน้ำประปา

สารบัญผนวก (ต่อ)

- ภาคผนวก 4 (ต่อ)**- หนังสือขอความอนุเคราะห์ติดต่อประชาสัมพันธ์โครงการ และมาตรการป้องกันและแก้ไขผลกระทบสิ่งแวดล้อม ระยะก่อสร้างโครงการโรงแรม อลิซี พูล วิลล่า (Alisea Pool Villa) (ส่วนขยาย)
- หนังสือขอยืนยันในการรับผิดชอบความเสียหาย
- ภาคผนวก 5** - ระบบบำบัดน้ำเสียชนิดเติมอากาศเลี้ยงตะกอนเวียนกลับ (Aeration activated sludge process., AS) ขนาด 30 ลูกบาศก์เมตร
- รายการคำนวณระบบระบายน้ำ และบ่อหน่วงน้ำฝน
 - รายการคำนวณการรองรับน้ำบริเวณพื้นที่สีเขียวภายในโครงการ
- ภาคผนวก 6** - รายการคำนวณโหลดไฟฟ้าของโครงการ
- รายการคำนวณค่าไฟฟ้าของระบบบำบัดน้ำเสีย
 - รายการคำนวณระบบระบายอากาศ และระบบปรับอากาศ
- ภาคผนวก 7** แบบแปลนตำแหน่งติดตั้งระบบแจ้งเหตุเพลิงไหม้ ไฟฟ้าฉุกเฉิน ป้ายหนีไฟ กล้องวงจรปิด (CCTV) และระบบดับเพลิง อาคารส่วนขยาย (อาคาร F)
- ภาคผนวก 8** - ผลตรวจวัดคุณภาพอากาศ และระดับเสียงอ้างอิงข้อมูลคุณภาพอากาศที่ตรวจวัดจริงบริเวณพื้นที่โครงการโรงแรม มหัทศจรีย์ คลองท่อม ตั้งอยู่ที่ หมู่ที่ 8 ตำบลห้วยน้ำขาว อำเภอคลองท่อม จังหวัดกระบี่
- ผลการวิเคราะห์คุณภาพน้ำทิ้งของระบบบำบัดส่วนเดิม
- ภาคผนวก 9** - เอกสารประชาสัมพันธ์โครงการ
- แบบสอบถามข้อมูลพื้นฐานและความคิดเห็นของประชาชนที่มีต่อโครงการ
 - รายละเอียดร่างรายงานการประเมินผลกระทบสิ่งแวดล้อม และร่างมาตรการป้องกันและแก้ไขผลกระทบสิ่งแวดล้อมของโครงการ
 - แบบสอบถามความเพียงพอของมาตรการป้องกันและแก้ไขผลกระทบสิ่งแวดล้อมของโครงการ
- ภาคผนวก 10** ผลการประเมินเสียงและแรงสั่นสะเทือนของโครงการ

สารบัญตาราง (ต่อ)

ตารางที่		หน้า
1.5.1-1	หลักเกณฑ์ในการเลือกที่ตั้งโครงการ	1-4
1.5.2-1	สรุปรายละเอียดการเปรียบเทียบทางเลือกในการดำเนินโครงการ	1-9
1.5.3-1	สรุปรายละเอียดการเปรียบเทียบทางเลือกโดยพิจารณาจากผลกระทบภายนอกโครงการ (ระยะก่อสร้าง)	1-15
1.5.3-2	สรุปรายละเอียดการเปรียบเทียบทางเลือกโดยพิจารณาจากผลกระทบภายนอกโครงการ (ระยะดำเนินการ)	1-19
1.7.2-1	แผนการศึกษาและจัดทำรายงานการประเมินผลกระทบสิ่งแวดล้อมของโครงการ	1-33
1.9-1	กฎหมายที่เกี่ยวข้องกับโครงการซึ่งเป็นเงื่อนไขหรือข้อกำหนดที่โครงการต้องปฏิบัติตาม	1-35
2.1.1-1	การเปรียบเทียบรายละเอียดโครงการกับกฎกระทรวงให้ใช้บังคับผังเมืองรวมจังหวัด กระบี่ พ.ศ. 2559	2-10
2.1.2-1	การเปรียบเทียบรายละเอียดโครงการกับประกาศกระทรวงทรัพยากรธรรมชาติและสิ่งแวดล้อม เรื่อง กำหนดเขตพื้นที่และมาตรการคุ้มครองสิ่งแวดล้อม ในท้องที่อำเภออ่าวลึก อำเภอเมืองกระบี่ อำเภอเหนือคลอง อำเภอคลองท่อม และอำเภอเกาะลันตา จังหวัดกระบี่ พ.ศ.2559	2-18
2.3-1	เปรียบเทียบรายละเอียดโครงการกับข้อกำหนดตามกฎหมายกระทรวง กำหนดประเภทและหลักเกณฑ์การประกอบธุรกิจโรงแรม พ.ศ.2551 และกฎกระทรวงกำหนดประเภทและหลักเกณฑ์การประกอบธุรกิจโรงแรม (ฉบับที่ 2) พ.ศ.2566	2-25
2.4-1	สรุปรายละเอียดการออกแบบอาคารเปรียบเทียบกับกฎกระทรวงตามพระราชบัญญัติควบคุมอาคาร พ.ศ.2522	2-35
2.4-2	อาคารและขนาดพื้นที่ที่เข้าข่ายเป็นการดัดแปลงอาคารตามกฎหมายฉบับที่ 11 (พ.ศ.) 2528	2-41
2.4-3	เปรียบเทียบการดำเนินโครงการปัจจุบัน กับใบอนุญาตก่อสร้างอาคาร (แบบ อ.1)	2-42
2.5-1	ตารางรายละเอียดพื้นที่ใช้สอยแต่ละอาคาร	2-44
2.5.2	ค่า FAR, BCR, OSR และ OS	2-46
2.5-3	เปรียบเทียบระบบสาธารณูปโภคโครงการปัจจุบัน และโครงการที่จะพัฒนา	2-46
2.6-1	ระยะห่างระหว่างอาคารภายในโครงการ	2-52

สารบัญตาราง (ต่อ)

ตารางที่		หน้า
2.7-1	เปรียบเทียบรายละเอียดโครงการกับข้อกำหนดของกฎกระทรวงกำหนดสิ่งอำนวยความสะดวกในอาคารสำหรับผู้พิการหรือทุพพลภาพ และคนชรา พ.ศ.2548 และกฎกระทรวงกำหนดสิ่งอำนวยความสะดวกในอาคาร สำหรับผู้พิการหรือทุพพลภาพ และคนชรา (ฉบับที่ 2) พ.ศ.2564	2-56
2.9.1-1	รายการคำนวณปริมาณน้ำใช้ที่เกิดจากกิจกรรมของโครงการ	2-82
2.9.2-1	รายการคำนวณปริมาณน้ำเสียภายในโครงการ	2-93
2.9.2-2	สรุปรายละเอียดระบบบำบัดน้ำเสียของโครงการเปรียบเทียบกับเกณฑ์การออกแบบ	2-100
2.9.2-3	ผลการวิเคราะห์คุณภาพน้ำทิ้งของโครงการ	2-103
2.9.4-1	ค่าสัมประสิทธิ์การไหลนองของน้ำฝนบนพื้นที่ในลักษณะต่างๆ	2-113
2.9.5-1	ปริมาตรของมูลฝอยแต่ละประเภทของโครงการ	2-119
2.9.6-1	การเปรียบเทียบที่จอดรถของโครงการกับกฎหมายที่เกี่ยวข้อง	2-128
2.9.7-1	ระยะห่างต่ำสุดตามแนวนอนระหว่างสายไฟฟ้ากับสิ่งก่อสร้าง เมื่อสายไฟฟ้าไม่ได้ยึดติดกับสิ่งก่อสร้าง (เมตร)	2-134
2.12-1	ชนิดพันธุ์ไม้ยืนต้น ไม้พุ่มและไม้คลุมดินที่ปลูกภายในพื้นที่โครงการ	2-153
2.12-2	สรุปพื้นที่สีเขียวภายในโครงการตามเกณฑ์กำหนด	2-156
2.13.1-1	แผนงานและระยะเวลาก่อสร้าง	2-164
3.1.4-1	รายชื่อหมู่บ้านที่มีรอยเลื่อนมีพลังพาดผ่าน จังหวัดกระบี่	3-18
3.1.5-1	บัญชีรายชื่อหมู่บ้านเสี่ยงภัยดินถล่ม จังหวัดกระบี่	3-22
3.1.6-1	สถิติภูมิอากาศในคาบ 30 ปี ระหว่างปี พ.ศ. 2537 – 2565 ณ สถานีตรวจวัดอากาศกระบี่	3-25
3.1.7-1	ผลการตรวจวัดปริมาณฝุ่นละอองรวม (TSP) ฝุ่นละอองขนาดเล็กไม่เกิน 10 ไมครอน (PM10) และก๊าซไฮโดรคาร์บอนทั้งหมด (THC) อ้างอิงผลการตรวจวัดบริเวณพื้นที่โครงการโรงแรม มหัศจรรย์ คลองท่อม (MahaSajan KlongTom)	3-28
3.1.7-2	ผลการตรวจวัดปริมาณก๊าซไนโตรเจนไดออกไซด์ (NO2) ก๊าซซัลเฟอร์ไดออกไซด์ (SO2) และก๊าซคาร์บอนมอนอกไซด์ (CO) อ้างอิงผลการตรวจวัดบริเวณพื้นที่โครงการโรงแรม มหัศจรรย์ คลองท่อม (MahaSajan KlongTom)	3-28
3.1.8-1	ผลการตรวจวัดระดับเสียงโดยทั่วไป อ้างอิงข้อมูลจากบริเวณพื้นที่โครงการโรงแรม มหัศจรรย์ คลองท่อม (MahaSajan KlongTom)	3-30
3.2.1-1	รายชื่อป่าสงวนแห่งชาติในท้องที่จังหวัดกระบี่	3-39

สารบัญตาราง (ต่อ)

ตารางที่		หน้า
3.2.1-2	รายชื่อชนิดพันธุ์ไม้ที่พบบริเวณพื้นที่โครงการ	3-41
3.2.1-3	รายชื่อสัตว์บกที่พบบริเวณพื้นที่โครงการ	3-44
3.2.2-1	สถานภาพของแหล่งหญ้าทะเล จังหวัดกระบี่ ปี พ.ศ.2565	3-46
3.2.2-2	ข้อมูลทรัพยากรปะการังจังหวัดกระบี่ ปี พ.ศ. 2564	3-48
3.3.1-1	อ่างเก็บน้ำโดยกรมชลประทานขนาดกลาง จังหวัดกระบี่	3-54
3.3.1-2	จำนวนผู้ใช้น้ำประปา และสัดส่วนการใช้น้ำประปา (เดือนมกราคม-กันยายน 2562)	3-54
3.3.1-3	สถิติที่สำคัญของการประปาส่วนภูมิภาค สาขากระบี่ จังหวัดกระบี่	3-55
3.3.2-1	ระบบบำบัดน้ำเสียรวมชุมชนในพื้นที่จังหวัดกระบี่	3-57
3.3.2-2	ผลการวิเคราะห์คุณภาพน้ำทิ้งของโครงการ	3-60
3.3.4-1	ปริมาณมูลฝอยที่เกิดขึ้นในจังหวัดกระบี่ ระหว่าง พ.ศ.2561-2565	3-65
3.3.4-2	ปริมาณมูลฝอยที่เกิดขึ้นในพื้นที่องค์การบริหารส่วนตำบลอ่าวนาง (อ่าวนาง หาดไร่เลย์ และเกาะพีพี) ระหว่าง พ.ศ.2561-2566	3-65
3.3.4-3	ปริมาณขยะมูลฝอยที่เกิดขึ้น การนำกลับมาใช้ประโยชน์ การกำจัดอย่างถูกต้อง และ การกำจัดอย่างไม่ถูกต้องของจังหวัดกระบี่ พ.ศ.2561-2565	3-65
3.3.4-4	แหล่งกำเนิดมูลฝอยติดเชื้อ ปี พ.ศ. 2566	3-66
3.3.4-5	ปริมาณมูลฝอยติดเชื้อ ปี พ.ศ. 2566	3-67
3.3.5-1	แสดงปริมาณกำลังผลิตกระแสไฟฟ้าที่ผลิตจากพลังงานทดแทนในจังหวัดกระบี่ ในช่วงเวลา 4 ปี ย้อนหลัง (พ.ศ. 2561-2564)	3-69
3.3.5-2	แสดงจำนวนผู้ใช้ไฟฟ้าทั้งหมด และปริมาณกระแสไฟฟ้าที่ใช้ในจังหวัดกระบี่ ปี 2562	3-70
3.3.6-1	เส้นทางในความควบคุมของแขวงทางหลวง จังหวัดกระบี่	3-72
3.3.6-2	แสดงจำนวนท่าเทียบเรือในพื้นที่จังหวัดกระบี่	3-73
3.3.6-3	แสดงปริมาณเที่ยวบิน ณ ท่าอากาศยานนานาชาติจังหวัดกระบี่	3-73
3.3.6-4	แสดงปริมาณผู้โดยสาร ณ ท่าอากาศยานนานาชาติจังหวัดกระบี่	3-74
3.3.6-5	แสดงค่า Passenger Car Equivalent (PCE) ที่ใช้กับรถแต่ละประเภท	3-76
3.3.6-5	ปริมาณจราจรบนถนนสาธารณะประโยชน์ซอยปายาง	3-77
3.3.6-6	ความสามารถของช่องจราจรสำหรับการเดินรถสองทิศทาง	3-78
3.3.6-7	ลักษณะและค่าความสามารถของโครงข่ายถนนปัจจุบัน	3-78
3.3.6-8	ค่าดัชนีการจำแนกสภาพการจราจรติดขัด	3-78

สารบัญตาราง (ต่อ)

ตารางที่		หน้า
3.3.6-9	ค่า V/C และระดับความคล่องตัวของจราจรโครงข่ายถนนบริเวณพื้นที่โครงการ	3-80
3.3.7-1	การใช้ประโยชน์ที่ดินในรัศมี 1 กิโลเมตร รอบพื้นที่ตั้งโครงการ	3-85
3.4.1-1	สถิติจำนวนประชากรในเขตองค์การบริหารส่วนตำบลอ่าวนางตามทะเบียนราษฎร ปี พ.ศ. 2557-2566	3-88
3.4.1-2	สถิติประชากร หลังคาเรือน จำนวนการเกิด การตาย การย้ายเข้า-ออกของประชากร ภายในเทศบาลตำบลอ่าวนาง ช่วงปี 2557-2566	3-90
3.4.1-3	เปรียบเทียบผลการคาดการณ์ประชากรตามทะเบียนราษฎรในเขตองค์การบริหารส่วนตำบล อ่าวนาง โดยวิธีต่างๆ	3-93
3.4.1-4	จำนวนประชากรแฝง ปี พ.ศ. 2565	3-94
3.4.1-5	แสดงการคาดการณ์แนวโน้มประชากรในเขตองค์การบริหารส่วนตำบลอ่าวนาง ปี พ.ศ. 2566-2570	3-94
3.4.3-1	จำนวนเป้าหมายในการสอบถามความเห็นในระยะภายใน 1 กิโลเมตร จากขอบเขตพื้นที่โครงการ	3-102
3.4.3-2	สรุปจำนวนตัวอย่างที่ได้จากการสอบถามความคิดเห็นประชาชนครั้งที่ 1 และครั้งที่ 2	3-106
3.4.3-3	รายชื่อผู้ตอบแบบสอบถามครัวเรือนในระยะ 100 ถึง 500 เมตร จากขอบเขตพื้นที่โครงการ จำนวน 35 ครัวเรือน	3-114
3.4.3-4	รายชื่อผู้ตอบแบบสอบถามครัวเรือนในระยะ 500 ถึง 1,000 เมตร จากขอบเขตพื้นที่โครงการ จำนวน 21 ครัวเรือน	3-117
3.4.3-5	สรุปข้อมูลพื้นฐานของผู้ตอบแบบสอบถามกลุ่มที่ 1 ครัวเรือนที่อยู่ติดพื้นที่โครงการ จำนวน 1 ตัวอย่าง	3-119
3.4.3-6	สรุปความคิดเห็น/ข้อห่วงกังวล และความคิดเห็นต่อร่างมาตรการป้องกันและแก้ไข ผลกระทบสิ่งแวดล้อม ของผู้ตอบแบบสอบถามกลุ่มที่ 1 ครัวเรือนที่อยู่ติดพื้นที่โครงการ จำนวน 1 ตัวอย่าง	3-121
3.4.3-7	สรุปข้อมูลพื้นฐานของผู้ตอบแบบสอบถามกลุ่มที่ 1 ครัวเรือนในระยะ 0 ถึง 100 เมตร จากขอบเขตพื้นที่โครงการ จำนวน 6 ครัวเรือน	3-123
3.4.3-8	สรุปความคิดเห็น/ข้อห่วงกังวล และความคิดเห็นต่อร่างมาตรการป้องกันและแก้ไข ผลกระทบสิ่งแวดล้อม ของผู้ตอบแบบสอบถามกลุ่มที่ 1 ครัวเรือนในระยะ 0 ถึง 100 เมตร จากขอบเขตพื้นที่โครงการ จำนวน 6 ครัวเรือน	3-126

สารบัญตาราง (ต่อ)

ตารางที่		หน้า
3.4.3-9	ขั้นตอนติดตามสอบถามความคิดเห็นสถานประกอบการ ในระยะ 0 ถึง 100 เมตร จากพื้นที่โครงการ ที่ไม่ได้รับความร่วมมือตอบแบบสอบถาม จำนวน 1 แห่ง	3-129
3.4.3-10	สรุปข้อมูลพื้นฐานที่ได้จากการสอบถามความคิดเห็นของกลุ่มที่ 1 สถานประกอบการในระยะ 0 ถึง 100 เมตร จากขอบเขตพื้นที่โครงการ จำนวน 2 แห่ง	3-130
3.4.3-11	ผลการสอบถามความคิดเห็นครั้งที่ 1 และครั้งที่ 2 สถานประกอบการในระยะ 0 ถึง 100 เมตร จากขอบเขตพื้นที่โครงการ จำนวน 2 แห่ง	3-132
3.4.3-12	ขั้นตอนติดตามสอบถามความคิดเห็นครัวเรือน ในระยะ 100 ถึง 500 เมตร จากพื้นที่โครงการ ที่ไม่ได้รับความร่วมมือในการตอบแบบสอบถาม จำนวน 3 แห่ง	3-134
3.4.3-13	ข้อมูลทั่วไปที่ได้จากการสอบถามความคิดเห็นของกลุ่มที่ 2 ครัวเรือนในระยะมากกว่า 100 ถึง 500 เมตร จากขอบเขตพื้นที่โครงการ จำนวน 35 ครัวเรือน	3-138
3.4.3-14	ข้อมูลทางด้านเศรษฐกิจ สังคม สาธารณสุขและสภาพแวดล้อมของกลุ่มที่ 2 ครัวเรือนในระยะมากกว่า 100 ถึง 500 เมตร จากขอบเขตพื้นที่โครงการ จำนวน 35 ตัวอย่าง	3-140
3.4.3-15	สรุปปัญหา/ผลกระทบสิ่งแวดล้อม และระดับความรุนแรงของปัญหาในปัจจุบัน ของกลุ่มที่ 2 ครัวเรือนในระยะมากกว่า 100 ถึง 500 เมตร จากขอบเขตพื้นที่โครงการ จำนวน 35 ตัวอย่าง	3-142
3.4.3-16	สรุปผลกระทบ และระดับความรุนแรงของผลกระทบที่คาดว่าจะได้รับในระยะก่อสร้าง (ส่วนขยาย) ของกลุ่มที่ 2 ครัวเรือนในระยะมากกว่า 100 ถึง 500 เมตร จากขอบเขตพื้นที่โครงการ จำนวน 35 ครัวเรือน	3-144
3.4.3-17	สรุปผลกระทบและระดับความรุนแรงของผลกระทบที่คาดว่าจะได้รับในระยะดำเนินการ ของกลุ่มที่ 2 ครัวเรือนในระยะมากกว่า 100 ถึง 500 เมตร จากขอบเขตพื้นที่โครงการ จำนวน 35 ตัวอย่าง	3-145
3.4.3-18	สรุปข้อมูลพื้นฐานที่ได้จากการสอบถามความคิดเห็นของกลุ่มที่ 2 สถานประกอบการในระยะ 100 ถึง 500 เมตร จากขอบเขตพื้นที่โครงการ จำนวน 12 แห่ง	3-147
3.4.3-19	ผลการสอบถามความคิดเห็นครั้งที่ 1 และครั้งที่ 2 สถานประกอบการในระยะ 0 ถึง 100 เมตร จากขอบเขตพื้นที่โครงการ จำนวน 12 แห่ง	3-152
3.4.3-20	ข้อมูลทั่วไปที่ได้จากการสอบถามความคิดเห็นของกลุ่มที่ 2 ครัวเรือนในระยะมากกว่า 500 ถึง 1,000 เมตร จากขอบเขตพื้นที่โครงการ จำนวน 21 ครัวเรือน	2-159

สารบัญตาราง (ต่อ)

ตารางที่		หน้า
3.4.3-21	ข้อมูลทางด้านเศรษฐกิจ สังคม สาธารณสุขและสภาพแวดล้อมของกลุ่มที่ 2 คริวเรือนในระยะมากกว่า 500 ถึง 1,000 เมตร จากขอบเขตพื้นที่โครงการ จำนวน 21 คริวเรือน	3-161
3.4.3-22	สรุปปัญหา/ผลกระทบสิ่งแวดล้อมในชุมชน และระดับความรุนแรงของปัญหาในปัจจุบันของกลุ่มที่ 2 คริวเรือนในระยะมากกว่า 500 ถึง 1,000 เมตร จากขอบเขตพื้นที่โครงการ จำนวน 21 คริวเรือน	3-163
3.4.3-23	สรุปผลกระทบและระดับความรุนแรงของผลกระทบที่คาดว่าจะได้รับในระยะก่อสร้าง (ส่วนขยาย) ของกลุ่มที่ 2 คริวเรือนในระยะมากกว่า 500 ถึง 1,000 เมตร จากขอบเขตพื้นที่โครงการ จำนวน 21 คริวเรือน	3-165
3.4.3-24	สรุปผลกระทบ และระดับความรุนแรงของผลกระทบในระยะดำเนินการ ของกลุ่มที่ 2 คริวเรือนในระยะมากกว่า 500 ถึง 1,000 เมตร จากขอบเขตพื้นที่โครงการ จำนวน 21 คริวเรือน	3-166
3.4.3-25	สรุปข้อมูลพื้นฐานที่ได้จากการสอบถามความคิดเห็นของกลุ่มที่ 2 สถานประกอบการในระยะมากกว่า 500 ถึง 1,000 เมตร จากขอบเขตพื้นที่โครงการ จำนวน 3 แห่ง	3-168
3.4.3-26	ผลการสอบถามความคิดเห็นครั้งที่ 1 และครั้งที่ 2 ของกลุ่มที่ 2 สถานประกอบการในระยะมากกว่า 500 ถึง 1,000 เมตร จำนวน 5 แห่ง	3-170
3.4.3-27	ความเพียงพอของมาตรการป้องกันและแก้ไขผลกระทบสิ่งแวดล้อมระยะดำเนินการของกลุ่มที่ 1 สถานประกอบการในระยะ 0 ถึง 100 เมตร และกลุ่มที่ 2 คริวเรือน และสถานประกอบการในระยะมากกว่า 100 ถึง 500 เมตร และคริวเรือนในระยะมากกว่า 500 ถึง 1,000 เมตร จากขอบเขตพื้นที่โครงการ ระยะก่อสร้าง (ส่วนขยาย)	2-173
3.4.3-28	ความเพียงพอของมาตรการป้องกันและแก้ไขผลกระทบสิ่งแวดล้อมระยะดำเนินการของกลุ่มที่ 1 สถานประกอบการในระยะ 0 ถึง 100 เมตร และกลุ่มที่ 2 คริวเรือน และสถานประกอบการในระยะมากกว่า 100 ถึง 500 เมตร และคริวเรือน และสถานประกอบการในระยะมากกว่า 500 ถึง 1,000 เมตร จากขอบเขตพื้นที่โครงการ ระยะดำเนินการ	2-193
3.4.3-29	รายละเอียดข้อมูลพื้นฐานของกลุ่มพื้นที่อ่อนไหว จำนวน 1 แห่ง	2-215
3.4.3-30	ผลการสอบถามความคิดเห็นครั้งที่ 1 และครั้งที่ 2 ต่อโครงการของกลุ่มพื้นที่อ่อนไหว จำนวน 1 แห่ง	3-216
3.4.3-31	รายละเอียดข้อมูลพื้นฐานของผู้นำชุมชน	3-218
3.4.3-32	ผลการสอบถามความคิดเห็นครั้งที่ 1 และครั้งที่ 2 ต่อโครงการของผู้นำชุมชน	3-219

สารบัญตาราง (ต่อ)

ตารางที่		หน้า
3.4.3-33	สรุปผลการสอบถามความคิดเห็นต่อร่างรายงานฯ และร่างมาตรการป้องกันและแก้ไขผลกระทบสิ่งแวดล้อม	3-221
3.4.3-34	สรุปผลการสอบถามความคิดเห็นต่อการดำเนินโครงการ	3-223
3.4.4-1	สถานบริการสาธารณสุขของรัฐและเอกชน จำแนกรายอำเภอ	3-324
3.4.4-2	สถิติสาเหตุการป่วย 21 กลุ่มโรคของโรงพยาบาลส่งเสริมสุขภาพตำบลบ้านช่องพลี ระหว่าง พ.ศ.2562 ถึง พ.ศ.2566	3-226
4.1.4-1	ผลการตรวจวัดคุณภาพอากาศอ้างอิงผลการตรวจวัดบริเวณพื้นที่โครงการโรงแรม มหัศจรรย์ คลองท่อม (MahaSajan KlongTom)	4-8
4.1.4-2	ค่าต่ำสุดของ Mixing Height	4-9
4.1.4-3	Emission Factors (กิโลกรัม/1,000 ลิตร น้ำมันเชื้อเพลิง) ของเครื่องจักรกล และอุปกรณ์	4-11
4.1.4-4	สัมประสิทธิ์ตัวคูณการปลดปล่อยมลสาร (Emission Factor) สำหรับอัตราการระบายสารมลพิษจากยานพาหนะประเภทต่างๆ ระยะก่อสร้าง	4-13
4.1.4-5	สรุปค่าความเข้มข้นมลพิษทางอากาศระยะก่อสร้างโครงการ	4-17
4.1.4-6	เกณฑ์ประเมินและขนาดการแพร่กระจายของฝุ่นละอองตามกิจกรรมงานในแต่ละประเภท	4-18
4.1.4-7	สรุปการพิจารณาการจัดจำแนกผู้ที่อ่อนไหวต่อการได้รับผลกระทบจากการตกสะสมของฝุ่น	4-20
4.1.4-8	สรุปการประเมินระดับความอ่อนไหวจากผลกระทบของการสะสมฝุ่นซึ่งจะทำให้เกิด ความเดือดร้อนรำคาญ	4-21
4.1.4-9	สรุปการประเมินระดับความอ่อนไหวจากผลกระทบต่อสุขภาพจากการหายใจของ ประชาชนต่อการรับฝุ่นละอองขนาดเล็กกว่า 10 ไมครอน	4-23
4.1.4-10	สรุปการประเมินระดับความอ่อนไหวจากผลกระทบต่อระบบนิเวศ	4-24
4.1.4-11	เกณฑ์การประเมินความเสี่ยงของผลกระทบจากงานปรับเตรียมพื้นที่ และก่อสร้างอาคาร	4-24
4.1.4-12	เกณฑ์การประเมินความเสี่ยงของผลกระทบจากการขนส่งวัสดุก่อสร้าง	4-24
4.1.4-13	สรุปการประเมินระดับความเสี่ยงที่จะนำไปสู่การกำหนดมาตรการป้องกันและแก้ไขผลกระทบจากฝุ่นในระยะการก่อสร้าง	4-25
4.1.4-14	สัมประสิทธิ์ตัวคูณการปลดปล่อยมลสาร (Emission Factor) สำหรับอัตราการระบายสารมลพิษจากยานพาหนะประเภทต่างๆ ระยะดำเนินการ	4-29
4.1.4-15	สรุปค่าความเข้มข้นมลพิษทางอากาศระยะดำเนินการ	4-33
4.1.4-16	ชนิดและอัตราการสังเคราะห์แสงของต้นไม้ที่ปลูกในโครงการ	4-35

สารบัญตาราง (ต่อ)

ตารางที่		หน้า
4.1.5-1	ผลการตรวจวัดระดับเสียงอ้างอิงข้อมูลจากบริเวณพื้นที่โครงการโรงแรม มหัศจรรย์ คลองท่อม	4-40
4.1.5-2	ระดับเสียงจากกิจกรรมการก่อสร้าง	4-41
4.1.5-3	ระยะห่างของอาคารข้างเคียงที่อยู่ติดพื้นที่โครงการ	4-42
4.1.5-4	ระดับเสียงจากกิจกรรมก่อสร้างอาคารไปยังแหล่งรับเสียง	4-45
4.1.5-5	ระดับเสียงจากกิจกรรมก่อสร้างที่ตำแหน่งรับเสียง และรวมเสียงปัจจุบัน	4-46
4.1.5-6	ความสามารถในการลดระดับเสียงที่ทะลุผ่าน (Transmission Loss) ของวัสดุต่างๆ	4-49
4.1.5-7	ระดับเสียงจากกิจกรรมการทำฐานรากของโครงการที่ตำแหน่งรับเสียงเมื่อผ่านรั้วชั่วคราว	4-50
4.1.5-8	ระดับเสียงจากกิจกรรมการขึ้นโครงสร้างที่ตำแหน่งรับเสียงเมื่อผ่านรั้วชั่วคราว	4-51
4.1.5-9	ระดับเสียงจากกิจกรรมการตกแต่ง และเก็บงานที่ตำแหน่งรับเสียงเมื่อผ่านรั้วชั่วคราว	4-52
4.1.5-10	ระดับเสียงรวมจากกิจกรรมการทำฐานรากของโครงการที่ตำแหน่งรับเสียง	4-53
4.1.5-11	ระดับเสียงรวมจากกิจกรรมการขึ้นโครงสร้างของโครงการที่ตำแหน่งรับเสียง	4-54
4.1.5-12	ระดับเสียงรวมจากกิจกรรมการตกแต่ง และการเก็บงานของอาคารที่ตำแหน่งรับเสียง	4-55
4.1.5-13	ระดับเสียงรวมจากกิจกรรมการตกแต่ง และการเก็บงานของอาคารที่ตำแหน่งรับเสียง	4-56
4.1.5-14	ระดับความสั่นสะเทือนจากอุปกรณ์และเครื่องจักรที่ใช้ในการก่อสร้าง ที่ระยะห่างจาก แหล่งกำเนิด 25 ฟุต	4-60
4.1.5-15	ความเร็วอนุภาคสูงสุดจากการก่อสร้างที่จุดรับคลื่นสั่นสะเทือนบริเวณโดยรอบโครงการ	4-62
4.1.5-16	กำหนดมาตรฐานความสั่นสะเทือนเพื่อป้องกันผลกระทบต่ออาคาร	4-62
4.1.5-17	ผลกระทบเนื่องจากความสั่นสะเทือนที่มีต่อคนและอาคารสิ่งปลูกสร้าง ของ Whiffin และ Leonard (1971)	4-64
4.3.2-1	ข้อมูลปริมาณน้ำใช้ของโครงการที่เกิดขึ้นจริง ในช่วง 1 ปี ตั้งแต่เดือนพฤษภาคม 2566 ถึง เดือนเมษายน พ.ศ.2567	4-79
4.3.3-1	ค่าทั่วไปของสัมประสิทธิ์การซึม	4-84
4.3.6-1	ประเภทและจำนวนยานพาหนะที่ใช้ในระยะก่อสร้าง	4-95
4.3.6-2	ค่า V/C และระดับความคล่องตัวของการจราจรปัจจุบันและระยะก่อสร้างบนถนนซอยปายาง	4-98
4.3.6-3	ค่า V/C และระดับความคล่องตัวของการจราจรปัจจุบันและระยะดำเนินการบริเวณถนน ซอยปายาง	4-102
4.3.6-4	อัตราส่วนจำนวนที่จอดรถต่อห้องพักอาศัยของอาคารใกล้เคียงโครงการ	4-106

สารบัญตาราง (ต่อ)

ตารางที่		หน้า
4.3.8-1	ระยะเงาอาคารของโครงการใน 3 ช่วงเดือน	4-115
4.3.9-1	มาตรฐานความเข้มของสัญญาณวิทยุระบบ FM (Minimum Usable Field Strength)	4-133
4.4.3-1	จำนวนการติดตั้งอุปกรณ์ระบบป้องกันอัคคีภัยของโครงการ	4-156
4.4.3-2	สรุปรายละเอียดระบบป้องกันอัคคีภัยของโครงการตามกฎหมายที่เกี่ยวข้อง	4-157
4.4.6-1	ตัวอย่างการกำหนดโอกาสที่อาจเกิดผลกระทบ (Likelihood)	4-186
4.4.6-2	ตัวอย่างการกำหนดระดับความรุนแรงของผลกระทบ (Consequences)	4-186
4.4.6-3	คะแนนความเสี่ยง (Risk) จากการประเมิน	4-187
4.4.6-4	การกำหนดระดับความเสี่ยงตามค่าคะแนน	4-187
4.4.6-5	การประเมินและการจัดลำดับความสำคัญของผลกระทบต่อสุขภาพของโครงการ ระยะ ก่อสร้าง	4-188
4.4.6-6	สถิติสาเหตุการป่วย 21 กลุ่มโรคของโรงพยาบาลส่งเสริมสุขภาพตำบลบ้านช่องพลี ระหว่าง พ.ศ.2562 ถึง พ.ศ.2566	4-201
4.4.6-7	พื้นที่ก่อสร้าง 5 ปี ในปี พ.ศ.2562 ถึง ปี พ.ศ.2566 เปรียบเทียบกับจำนวนผู้ป่วยโรคที่ อาจเกิดจากการดำเนินการก่อสร้างของโรงพยาบาลส่งเสริมสุขภาพตำบลบ้านช่องพลี ระหว่าง พ.ศ.2562 ถึง พ.ศ.2566	4-205
4.4.6-8	การประเมินและการจัดลำดับความสำคัญของผลกระทบต่อสุขภาพของโครงการ ระยะ ดำเนินการ	4-209
5.1-1	มาตรการป้องกันและแก้ไขผลกระทบสิ่งแวดล้อม โครงการโรงแรม อลิซี พูล วิลล่า (Alisea Pool Villa) (ส่วนขยาย) ของบริษัท อันตามานา จำกัด ตั้งอยู่ที่ หมู่ที่ 4 ตำบล อ่าวนาง อำเภอมะนัง จังหวัดกระบี่	5-2
5.1-2	มาตรการป้องกันและแก้ไขผลกระทบสิ่งแวดล้อม โครงการโรงแรม อลิซี พูล วิลล่า (Alisea Pool Villa) (ส่วนขยาย) ของบริษัท อันตามานา จำกัด (ระยะก่อสร้าง)	5-5
5.1-3	มาตรการป้องกันและแก้ไขผลกระทบสิ่งแวดล้อม โครงการโรงแรม อลิซี พูล วิลล่า (Alisea Pool Villa) (ส่วนขยาย) ของบริษัท อันตามานา จำกัด (ระยะดำเนินการ)	5-34
6.1-1	มาตรการติดตามตรวจสอบผลกระทบสิ่งแวดล้อม โครงการโรงแรม อลิซี พูล วิลล่า (Alisea Pool Villa) (ส่วนขยาย) ของบริษัท อันตามานา จำกัด (ระยะก่อสร้าง)	6-2
6.1-2	มาตรการติดตามตรวจสอบผลกระทบสิ่งแวดล้อม โครงการโรงแรม อลิซี พูล วิลล่า (Alisea Pool Villa) (ส่วนขยาย) ของบริษัท อันตามานา จำกัด (ระยะดำเนินการ)	6-19

สารบัญรูป (ต่อ)

รูปที่		หน้า
1.5.2-1	แบบแปลนทางเลือกที่ 1 และทางเลือกที่ 2	1-14
2.1-1	แผนที่ตั้งโครงการโดยสังเขป	2-2
2.1-2	ตำแหน่งที่ตั้งโครงการในแผนที่ดาวเทียม Google Earth มาตรฐาน 1 : 4,000	2-3
2.1-3	แผนที่ตำแหน่งที่ตั้งโครงการ มาตรฐาน 1 : 50,000	2-4
2.1-4	ผังต่อโฉนดที่ดินของโครงการ	2-5
2.1.1-1	ตำแหน่งที่ตั้งโครงการในแผนที่แนบท้ายกฎกระทรวงให้บังคับใช้ผังเมืองรวมจังหวัด กระบี่ พ.ศ.2559	2-9
2.1.2-1	ที่ตั้งโครงการตามประกาศกระทรวงทรัพยากรธรรมชาติและสิ่งแวดล้อม เรื่อง กำหนด เขตพื้นที่และมาตรการคุ้มครองสิ่งแวดล้อม ในท้องที่อำเภออ่าวลึก อำเภอเมืองกระบี่ อำเภอเหนือคลอง อำเภอคลองท่อม และอำเภอเกาะลันตา จังหวัดกระบี่ พ.ศ.2559	2-16
2.2-1	สภาพพื้นที่โครงการปัจจุบัน	2-22
2.2-2	อาณาเขตติดต่อพื้นที่โครงการ	2-23
2.3-1	อุปกรณ์และชุดปฐมพยาบาลเบื้องต้นของโครงการ	2-32
2.4-1	รูปแบบ และโทนสีอาคารส่วนเดิม	2-33
2.4-2	แบบจำลองอาคารและโทนสีอาคารส่วนขยาย	2-34
2.5-1	ผังบริเวณโครงการ	2-48
2.5-2	ผังพื้นที่ปกคลุมดินของโครงการ	2-49
2.7-1	ผังตำแหน่งสิ่งอำนวยความสะดวกสำหรับผู้พิการหรือทุพพลภาพ และคนชรา	2-75
2.7-2	แบบขยายทางลาด 1 สำหรับผู้พิการหรือทุพพลภาพ และคนชรา	2-76
2.7-3	แบบขยายทางลาด 2 และ 3 สำหรับผู้พิการหรือทุพพลภาพ และคนชรา	2-77
2.7-4	แบบขยายลิฟต์สำหรับผู้พิการหรือทุพพลภาพ และคนชรา	2-78
2.7-5	แบบขยายที่จอดรถสำหรับผู้พิการหรือทุพพลภาพ และคนชรา	2-79
2.7-6	แบบขยายห้องน้ำสำหรับผู้พิการหรือทุพพลภาพ และคนชรา บริเวณอาคาร E	2-80
2.9.1-1	บ่อน้ำของโครงการ ลึกประมาณ 13 เมตร	2-83
2.9.1-2	ระบบน้ำใช้ในโครงการ	2-84
2.9.1-3	ผังระบบน้ำใช้ของโครงการ	2-86
2.9.1-4	ไดอะแกรมระบบน้ำใช้ของโครงการ	2-87
2.9.1-5	แบบขยายถังเก็บสำเร็จรูป ขนาด 2,000 ลิตร	2-88

สารบัญรูป (ต่อ)

รูปที่		หน้า
2.9.1-6	แบบขยายบ่อเก็บน้ำดี 1 และบ่อเก็บน้ำดี 2 ปริมาตร 25 ลูกบาศก์เมตร	2-89
2.9.1-7	ขั้นตอนการปรับปรุงคุณภาพน้ำดิบของโครงการ	2-92
2.9.2-1	ผังตำแหน่งระบบบำบัดน้ำเสียของโครงการ	2-96
2.9.2-2	ไดอะแกรมระบบบำบัดน้ำเสียของโครงการ	2-97
2.9.2-3	ขั้นตอนการทำงานของระบบบำบัดน้ำเสียชนิดเติมอากาศเลี้ยงตะกอนเวียนกลับ (Aeration activated sludge process.,AS) ขนาด 30 ลูกบาศก์เมตร	2-101
2.9.2-4	แบบขยายระบบบำบัดน้ำเสียชนิดเติมอากาศเลี้ยงตะกอนเวียนกลับ (Aeration activated sludge process., AS) ขนาด 30 ลูกบาศก์เมตร	2-102
2.9.3-1	ผังระบบรดน้ำต้นไม้ของโครงการ	2-106
2.9.3-2	แบบแสดงระบบรดน้ำต้นไม้ชนิดหยดซึม	2-107
2.9.3-3	แบบขยายบ่อรีไซเคิล ขนาด 30 ลูกบาศก์เมตร	2-108
2.9.4-1	ท่อระบายน้ำฝนภายในโครงการ	2-109
2.9.4-2	ผังระบบระบายน้ำฝนและตำแหน่ง บ่อหน่วงน้ำฝน	2-110
2.9.4-3	ไดอะแกรมระบบระบายน้ำฝนอาคารส่วนขยาย (อาคาร F)	2-111
2.9.4-4	ภาพตัดสถาปัตย์ท่อระบายน้ำของโครงการ	2-112
2.9.4-5	กราฟความเข้มข้นในคาบอุบัติต่างๆ ของพื้นที่จังหวัดกระบี่	2-115
2.9.4-6	แบบขยายบ่อหน่วงน้ำฝน ขนาด 50 ลูกบาศก์เมตร	2-117
2.9.5-1	สัดส่วนมูลฝอยแต่ละประเภทที่เกิดขึ้นภายในโครงการ	2-118
2.9.5-2	ถังรองรับมูลฝอยบริเวณภายในพื้นที่โครงการ	2-120
2.9.5-3	ผังเส้นทางการเก็บขนมูลฝอยจากห้องพักไปยังที่พักรวมของโครงการ	2-121
2.9.5-4	แบบขยายที่พักรวม	2-126
2.9.5-5	ตัวอย่างประเภทเศษอาหารและมูลฝอยอินทรีย์ที่สามารถใช้กับเครื่องย่อยเศษอาหาร	2-123
2.9.6-1	พื้นที่สำหรับจอดรถยนต์ภายในโครงการ	2-127
2.9.6-2	ผังระบบการจราจร และตำแหน่งที่จอดรถภายในโครงการ	2-130
2.9.7-1	หม้อแปลงไฟฟ้าภายในโครงการ	2-131
2.9.7-2	ผังตำแหน่งหม้อแปลงไฟฟ้าของโครงการ	2-132
2.9.7-3	ไดอะแกรมระบบไฟฟ้าของโครงการ	2-133
2.9.7-4	เครื่องสำรองไฟฟ้าภายในโครงการ	2-135
2.9.8.1-1	ไดอะแกรมระบบแจ้งเหตุเพลิงไหม้อาคารส่วนขยาย (อาคาร F)	2-137

สารบัญรูป (ต่อ)

รูปที่	หน้า
2.9.8.2-1	ถังดับเพลิงชนิดผงเคมี ABC บริเวณอาคารงานระบบ (อาคาร E)
2.9.8.2-2	ผังตำแหน่งติดตั้งระบบดับเพลิงของโครงการ
2.9.8.2-3	แสดงการติดตั้งเครื่องดับเพลิง และกริ่งสัญญาณเตือนภัย
2.9.8.3-1	ผังเส้นทางหนีไฟ และตำแหน่งจุดรวมพลของโครงการ
2.9.10-1	กล้องวงจรปิดภายนอกอาคารโครงการ
2.9.10-2	ผังตำแหน่งติดตั้งกล้องวงจรปิด (CCTV) ภายนอกอาคาร
2.9.10-3	ไดอะแกรมกล้องวงจรปิด (CCTV) ของโครงการ
2.9.10-4	ตำแหน่งติดตั้งสายล่อฟ้าอาคารส่วนขยาย (อาคาร F)
2.11.1-1	สระว่ายน้ำภายในอาคารส่วนเดิม (อาคาร A104)
2.12-1	พื้นที่สีเขียวภายในโครงการ
2.12-2	ผังตำแหน่งพื้นที่สีเขียวและตำแหน่งพื้นที่งานระบบของโครงการ
2.12-3	ผังตำแหน่งไม้ยืนต้นภายในโครงการ
2.12-4	ผังตำแหน่งไม้พุ่ม และไม้คลุมดินของโครงการ
2.12-5	แบบขยายพื้นที่สีเขียวของโครงการ Zone ที่ 1
2.12-6	แบบขยายพื้นที่สีเขียวของโครงการ Zone ที่ 2
2.12-7	แบบขยายพื้นที่สีเขียวของโครงการ Zone ที่ 3
2.12-8	ภาพตัดแสดงการปลูกต้นไม้ใกล้บริเวณระบบสาธารณูปโภค
2.13.2-1	ผังบริเวณช่วงก่อสร้างอาคารส่วนขยาย (อาคาร F)
2.13.4-1	ผังบริเวณตำแหน่งบ้านพักคนงานก่อสร้างนอกพื้นที่โครงการ
3.1.1-1	ตำแหน่งที่ตั้งโครงการในแผนที่ภูมิประเทศและเขตการปกครอง จังหวัดกระบี่
3.1.3-1	แผนที่ธรณีวิทยาของจังหวัดกระบี่
3.1.4-1	ตำแหน่งพื้นที่โครงการในแผนที่ภัยพิบัติแผ่นดินไหวประเทศไทย
3.1.4-2	แผนที่รอยเลื่อนมีพลังในประเทศไทย พ.ศ.2566
3.1.4-3	แผนที่หมู่บ้านรอยเลื่อนมีพลังพาดผ่าน จังหวัดกระบี่
3.1.4-4	ตำแหน่งที่ตั้งแผนที่การประเมินความรุนแรงแผ่นดินไหว ขนาด 1.1 ริกเตอร์ ศูนย์กลางอยู่ที่ตำบลอ่าวลึกเหนือ อำเภอบ้านนาhtar จังหวัดกระบี่ เมื่อวันที่ 16 เดือน มกราคม พ.ศ.2567
3.1.5-1	แผนที่พื้นที่อ่อนไหวต่อการเกิดดินถล่ม จังหวัดกระบี่

สารบัญรูป (ต่อ)

รูปที่		หน้า
3.1.7-1	ตำแหน่งจุดตรวจวัดคุณภาพอากาศและเสียงอ้างอิงบริเวณพื้นที่โครงการโรงแรม มหาศจรย์ คลองท่อม (MahaSajan KlongTom)	3-27
3.1.9-1	สภาพปัจจุบันของชุมชนน้ำเอกชนที่อยู่ใกล้พื้นที่โครงการ	3-33
3.1.9-2	แผนที่น้ำบาดาลจังหวัดกระบี่	3-36
3.1.9-3	คุณภาพน้ำทะเลชายฝั่ง	3-37
3.2.1-1	เส้นทางและจุดสำรวจพันธุ์ไม้และสัตว์ภายในพื้นที่โครงการ	3-42
3.2.1-2	ตัวอย่างพันธุ์ไม้บางส่วนที่พบภายในพื้นที่โครงการ	3-43
3.2.2-1	แผนที่แหล่งหล้าทะเล จังหวัดกระบี่	3-47
3.2.2-2	แผนที่แนวปะการัง จังหวัดกระบี่ ปี 2565	3-51
3.2.2-3	แผนที่แสดงการพบเห็นสัตว์ทะเลหายาก จังหวัดกระบี่	3-53
3.2.2-4	สถิติการเกยตื้นของสัตว์ทะเลหายากในจังหวัดกระบี่ ตั้งแต่ พ.ศ. 2556 ถึง เดือน กรกฎาคม	3-53
3.3.2-1	ระบบบำบัดน้ำเสียของจังหวัดกระบี่	3-58
3.1.10-1	โครงข่ายระบายน้ำบริเวณพื้นที่โครงการและใกล้เคียง	3-63
3.3.6-1	เส้นทางการคมนาคมเข้าสู่พื้นที่โครงการและจุดนับปริมาณจราจร	3-75
3.3.4-2	สภาพปัจจุบันของถนนสาธารณะประโยชน์ซอยป่ายาง	3-77
3.3.7-1	การใช้ประโยชน์ที่ดินบริเวณโดยรอบพื้นที่โครงการในรัศมีภายใน 1 กิโลเมตร	3-86
3.4.1-1	ประชากรทะเบียนราษฎรขององค์การบริหารส่วนตำบลอ่าวนาง ตั้งแต่ปี พ.ศ.2557- 2566	3-89
3.4.1-2	กราฟแสดงแนวโน้มการเปลี่ยนแปลงของประชากรในเขตองค์การบริหารส่วนตำบล อ่าวนาง ในปี พ.ศ.2557 - พ.ศ.2567	3-92
3.4.1-3	การคาดการณ์แนวโน้มประชากรในเขตองค์การบริหารส่วนตำบลอ่าวนาง ตั้งแต่ ปี พ.ศ.2567-พ.ศ.2571	3-95
3.4.3-1	รัศมีการสอบถามความคิดเห็นในระยะ 0 ถึง 1,000 เมตร จากขอบเขตพื้นที่โครงการ	3-103
3.4.3-2	ภาพตัวอย่างการประชาสัมพันธ์โครงการ	3-107
3.4.3-3	ภาพตัวอย่างการสอบถามความคิดเห็นครั้งที่ 1	3-108
3.4.3-4	ภาพตัวอย่างการประชาสัมพันธ์ร่างรายงานฯ และร่างมาตรการติดตามตรวจสอบ ผลกระทบสิ่งแวดล้อม	3-109
3.4.3-5	ภาพตัวอย่างการสอบถามความคิดเห็นครั้งที่ 2	3-110

สารบัญรูป (ต่อ)

รูปที่		หน้า
3.4.3-6	ตำแหน่งสอบถามความคิดเห็นของครัวเรือนและสถานประกอบการในระยะ 0 ถึง 100 เมตร จากขอบเขตพื้นที่โครงการ	3-111
3.4.3-7	ครัวเรือนไม่มีผู้อยู่อาศัย และไม่มีบ้านเลขที่บ้าน ติดพื้นที่โครงการ	3-112
3.4.3-8	ตำแหน่งสอบถามความคิดเห็น ครัวเรือนและสถานประกอบการในระยะมากกว่า 100 ถึง 500 เมตร จากขอบเขตพื้นที่โครงการ	3-113
3.4.3-9	ครัวเรือนไม่มีผู้อยู่อาศัย และไม่มีบ้านเลขที่บ้าน ในระยะมากกว่า 100 ถึง 500 เมตร จึงไม่นับครัวเรือนที่ต้องสอบถามความคิดเห็น	3-115
3.4.3-10	ตำแหน่งสอบถามความคิดเห็น ครัวเรือนและสถานประกอบการในระยะมากกว่า 500 ถึง 1,000 เมตร จากขอบเขตพื้นที่โครงการ	3-116
3.4.3-11	ตำแหน่งสอบถามความคิดเห็นพื้นที่อ่อนไหวทางด้านสิ่งแวดล้อม	3-118
4.4.2-1	ภาพถ่ายการดูแลพื้นที่สีเขียวภายในโครงการ	4-2
4.1.4-1	ตัวอย่างผ้าใบ (Mesh Sheet) ตลอดแนวด้านข้างอาคารห้องพักขณะก่อสร้าง	4-28
4.1.5-1	บ้านพักอาศัยชั้นเดียว ไม่มีบ้านเลขที่ ด้านทิศตะวันตกของโครงการ	4-42
4.1.5-2	ผังแสดงระยะห่างจากอาคารก่อสร้างของโครงการไปยังแหล่งรับเสียง	4-43
4.1.5-3	ระยะห่างจากอาคารก่อสร้างของโครงการไปยังแหล่งรับเสียงด้านทิศใต้ ของโครงการ	4-44
4.1.5-4	ระยะห่างจากอาคารก่อสร้างของโครงการไปยังแหล่งรับเสียงด้านทิศตะวันออกของโครงการ	4-44
4.1.5-5	ระยะขจัดจากอาคารก่อสร้างเมื่อผ่านรั้วชั่วคราว (Aluminum Sheet) สูง 3 เมตร ไปยังแหล่งรับเสียงด้านทิศใต้ ของโครงการ	4-48
4.1.5-6	ระยะขจัดจากอาคารก่อสร้างเมื่อผ่านรั้วชั่วคราว (Aluminum Sheet) สูง 3 เมตร ไปยังแหล่งรับเสียงด้านทิศตะวันออกของโครงการ	4-49
4.1.5-7	ตัวอย่างแผ่นกันเสียงชั่วคราวชนิดเคลื่อนย้ายได้ (Aluminum Sheet)	4-56
4.3.3-1	ภาพตัดขวางพื้นที่สีเขียว	4-85
4.3.6-1	ตำแหน่งที่จอดรถของโรงแรม ในระยะ 1 กิโลเมตร จากขอบเขตพื้นที่โครงการ	4-106
4.3.8-1	ภาพจำลองทิศทางลมที่พัดผ่านบริเวณพื้นที่โครงการ เดือนมกราคม เดือนกุมภาพันธ์ เดือนมีนาคม เดือนเมษายน เดือนพฤษภาคม และเดือนธันวาคม	4-112
4.3.8-2	ภาพจำลองทิศทางลมที่พัดผ่านบริเวณพื้นที่โครงการในเดือนพฤษภาคม	4-113
4.3.8-3	ภาพจำลองทิศทางลมที่พัดผ่านบริเวณพื้นที่โครงการในเดือนมิถุนายน ถึงเดือนตุลาคม	4-113

สารบัญรูป (ต่อ)

รูปที่		หน้า
4.3.8-4	ภาพ 3 มิติ การบดบังแสงแดด ของทั้ง 3 วัน และเส้นเชื่อมที่เกิดขึ้นจากการบดบังแสงแดดต่ออาคารรอบโครงการตลอดทั้งปี	4-116
4.3.8-5	แบบจำลองการบังแสงต่อพื้นที่ทุกชั่วโมงที่ทำการจำลอง วันที่ 21 เดือนมิถุนายน	4-107
4.3.8-6	ภาพแบบจำลองการบดบังแสงแดด เดือนมิถุนายน	4-118
4.3.8-7	แบบจำลองการบังแสงต่อพื้นที่ทุกชั่วโมงที่ทำการจำลอง วันที่ 21 เดือนกันยายน	4-122
4.3.8-8	ภาพแบบจำลองการบดบังแสงแดด เดือนกันยายน	4-123
4.3.8-9	แบบจำลองการบังแสงต่อพื้นที่ทุกชั่วโมงที่ทำการจำลอง วันที่ 21 เดือนธันวาคม	4-127
4.3.8-10	ภาพแบบจำลองการบดบังแสงแดด เดือนกันยายน	4-128
4.3.9-1	ความสัมพันธ์ของความเข้มสัญญาณ ระยะทางการให้บริการ และความสูงของสถานีส่งคลื่นสัญญาณโทรศัพท์	4-135
4.4.1-1	ตัวอย่างป้ายประชาสัมพันธ์รายละเอียดโครงการในระยะก่อสร้าง	4-137
4.4.1-2	Flow Chart ขั้นตอนการดำเนินการแก้ไขปัญหาเรื่องร้องเรียนมาตรการป้องกันและแก้ไขผลกระทบด้านเศรษฐกิจและสังคม	4-138
4.4.2-1	ตัวอย่างการติดตั้งตาข่ายกันตกสำหรับงานที่อยู่บนที่สูงเพื่อป้องกันการตกหล่นของวัสดุก่อสร้าง	4-143
4.4.2-2	ภาพตัวอย่างการดูแลและทำความสะอาดสระว่ายน้ำภายในโครงการ	4-146
4.4.3-1	ป้ายแสดงเส้นทางการอพยพหนีไฟภายในห้องพักไปยังพื้นที่จุดรวมพล	4-161
4.4.4-1	ทัศนียภาพมุมมองที่ 1 มุมมองระดับสายตาจากสวนสาธารณะเฉลิมพระเกียรติ ร.10 ตำบลอ่าวนาง จังหวัดกระบี่ ไปยังอาคารส่วนขยายของโครงการ	4-165
4.4.4-2	ทัศนียภาพมุมมองที่ 2 มุมมองระดับสายตาจากพื้นที่ด้านทิศตะวันออกเฉียงใต้ ไปยังพื้นที่โครงการ	4-167
4.4.4-3	ทัศนียภาพมุมมองที่ 3 มุมมองระดับสายตาจากริมถนนซอยป่ายางบริเวณทางเข้า-ออกโครงการไปยังภายในพื้นที่โครงการ	4-168
4.4.4-4	ทัศนียภาพมุมมองที่ 4 มุมมองระดับสายตาจากสะพานข้ามคลองสนด้านทิศตะวันตกเฉียงเหนือ ไปยังอาคารส่วนขยายของโครงการ	4-169
4.4.4-5	ทัศนียภาพมุมมองที่ 5 มุมมองระดับสายตาจากบริเวณท่าเรือวังทราย ด้านทิศตะวันออกเฉียงใต้ ไปยังอาคารส่วนขยายของโครงการ	4-170
4.4.4-6	ตำแหน่งการกำหนดจุดควบคุมการมอง และจุดควบคุมการมองวิกฤต	4-172

สารบัญรูป (ต่อ)

รูปที่		หน้า
4.4.4-7	ตำแหน่งการกำหนดจุดควบคุมการมอง และจุดควบคุมการมองวิกฤตจากถนน ซอยปายาง ที่ระยะ 5.95 เมตร (D : H1)	4-172
4.4.4-8	ตำแหน่งการกำหนดจุดควบคุมการมอง และจุดควบคุมการมองวิกฤตจากถนน ซอยปายาง ที่ระยะ 10.90 เมตร (D : H2)	4-173
4.4.4-9	ตำแหน่งการกำหนดจุดควบคุมการมอง และจุดควบคุมการมองวิกฤตจากถนน ซอยปายาง ที่ระยะ 17.85 เมตร (D : H3)	4-173
4.4.4-10	ตำแหน่งการกำหนดจุดควบคุมการมอง และจุดควบคุมการมองวิกฤตจากถนน ซอยปายาง ที่ระยะ 23.80 เมตร (D : H4)	4-173
4.4.5-1	ตำแหน่งสระว่ายน้ำภายในโครงการ	4-177
4.4.5-2	ภาพถ่ายอย่างแนวรั้วต้นไม้โดยรอบสระว่ายน้ำภายในโครงการ	4-178
4.4.6-1	เส้นทางขนส่งวัสดุก่อสร้าง	4-181
4.4.6-2	แผนที่แสดงพื้นที่ที่มีกิจกรรมก่อสร้าง 5 ปี ในปี พ.ศ. 2562 - พ.ศ. 2566 ในระยะ 1 กิโลเมตร จากขอบเขตพื้นที่โครงการ	4-204
6-1	ตำแหน่งจุดตรวจวัดคุณภาพอากาศ เสียงและแรงสั่นสะเทือน ระยะก่อสร้าง (ส่วนขยาย) และจุดตรวจวัดคุณภาพน้ำทั้งหลังจากผ่านระบบบำบัดน้ำเสียระยะดำเนินการ	6-32